

上櫃股票代碼： 3230



錦明實業股份有限公司

JIIN MING INDUSTRIAL CO., LTD

九十六年度年報

刊印日期：中華民國九十七年五月十八日

查詢網址：<http://newmops.tse.com.tw/>

<http://jmg.com.tw>

一、本公司發言人、代理發言人姓名、職稱、聯絡電話及電子郵件信箱：

發言人

姓 名：張朝任
職 稱：總經理
聯絡電話：(03)479-0717
電子郵件信箱：CRChang@mail.jmg.com.tw

代理發言人

姓 名：莊倖宜
職 稱：協理
聯絡電話：(03)479-0717
電子郵件信箱：Teresa@mail.jmg.com.tw

二、總公司、分公司、工廠之地址及電話：

總公司：桃園縣龍潭鄉烏林村工二路 127 號
電 話：(03)479-0717
官田廠：台南縣官田鄉官田工業區工業路 35 號
電 話：(06)699-4595

三、股票過戶機構之名稱、地址、網址及電話：

名 稱：元大證券股份有限公司股務代理部
地 址：台北市大同區承德路三段 210 號 B1
網 址：www.yuanta.com.tw
電 話：(02)2586-3117

四、最近年度財務報告簽證會計師姓名、事務所名稱、地址、網址及電話：

會計師姓名：李燕娜、薛守宏會計師
事務所名稱：資誠會計師事務所
地 址：台北市信義信義區基隆路一段 333 號 27 樓
網 址：www.pwc.com/tw
電 話：(02)2729-6666

五、海外有價證券買賣場所及查詢方式：

無

六、公司網址：

<http://jmg.com.tw>

目 錄

	頁次
壹、致股東報告書	1
貳、公司簡介	5
一、設立日期	5
二、公司沿革	5
參、公司治理報告	7
一、組織系統	7
二、董事、監察人、總經理、副總經理、協理、各部門及分支機構主管資料	9
三、公司治理運作情形	18
四、會計師公費資訊	26
五、更換會計師資訊	27
六、公司之董事長、總經理、負責財務或會計事務之經理人，最近一年內曾任職於簽證會計師所屬事務所或其關係企業者，應揭露其姓名、職稱及任職於簽證會計師所屬事務所或其關係企業之期間	28
七、最近年度及截至年報刊印日止，董事、監察人、經理人及持股比例超過百分之十以上之股東股權移轉及股權質押變動情形	28
八、持股比例占前十大股東間互為財務會計準則公報第六號關係人關係之資訊	29
九、公司、公司之董事、監察人、經理人及公司直接或間接控制之事業對同一轉投資事業之持股數，並合併計算綜合持股比例	30
肆、募集情形	31
一、資本及股份	31
二、公司債（含海外公司債）辦理情形	36
三、特別股辦理情形	38
四、海外存託憑證之辦理情形	38
五、員工認股權憑證辦理情形	39
六、併購辦理情形	40
七、資金運用計畫及執行情形	40
伍、營運概況	43
一、業務範圍	43
二、市場及產銷概況	57
三、從業員工人數、平均服務年資、平均年齡及學歷分佈比率	63
四、環保支出資訊	64
五、勞資關係	64
六、重要契約	65
陸、財務概況	65
一、最近五年度簡明資產負債表及損益表	65
二、最近五年度財務分析	67
三、最近年度財務報告之監察人審查報告	68
四、最近年度財務報表	69
五、最近年度經會計師查核簽證之母子公司合併財務報表	109
六、公司及關係企業最近年度及截至年報刊印日止，如有發生財務週轉困難情事，應列明其對本公司財務狀況之影響	145
柒、財務狀況及經營結果之檢討分析與風險事項	145
捌、特別記載事項	151
玖、重大影響事項	152

壹、致股東報告書

一、前言

各位股東女士、先生大家好：

首先感謝大家能撥冗參加本公司九十七年股東大會，本人僅此代表錦明公司向各位股東女士、先生表達歡迎之意，謝謝大家的蒞臨與支持。

本公司九十六年度不論是台灣市場或者是全球市場，產品競爭程度更甚於往年，本公司因產品市場需求下降，雖營業收入較九十五年度增加，主要係本期代出售原料增加，營業毛利與九十五年度差異係因客戶要求部分產品轉至中國大陸生產及材料成本上漲，導致毛利下降，故影響本公司九十六年度之獲利情形較九十五年度下降。

本公司持續以「品質第一、服務至上」的經營理念，積極開發產業新客源，掌握市場先機，對於人材、技能、知識隨時磨練成長，並重新檢視各事業組織。為確保經營優勢，本公司全體同仁將更加努力，掌握先機，以創造更好的業績，來回報各位股東的愛護。值此股東常會，謹向各位股東女士、先生今天的光臨指教及過去對本公司的支持表示萬分誠摯的謝意，希望各位股東持續給予指導和支持，大家同心協力讓錦明公司更加成長茁壯，穩健發展。

敬祝 各位

身體健康、萬事如意

董事長： 蔡進財

總經理： 張朝任

會計主管： 莊偉宜

二、營業報告

(一)營業計劃實施成果：

1. 營業收入概況

本公司九十六年度營業收入 1,176,535 仟元，與九十五年度 1,071,083 仟元相比差異出售原料增加。產品別銷售統計表如下：

單位：新台幣仟元

項目	年度	經會計師查核簽證	
		96 年度實際數	95 年度實際數
五金沖壓件		863,800	1,024,889
鎂合金壓鑄件		0	518
模具		64,398	36,140
其他		279,040	32,422
減：銷貨退回及折讓		30,703	22,886
合計		1,176,535	1,071,083

2. 損益概況

本公司因產品市場需求下降，雖九十六年度營業收入較九十五年度增加，主要係本期代出售原料增加，營業毛利與九十五年度差異係因客戶要求部分產品轉至中國大陸生產及材料成本上漲，導致毛利下降，九十六年度稅前淨利 127,171 仟元，較九十五年度下滑 52.40%，主要係材料成本及大陸人工成本上升，致投資收益較上年度減少，稅後淨利 144,505 仟元，較九十五年度下滑。

損益概況表

單位：仟元

項目	96 年度實際數	95 年度實際數	增減率
營業收入	1,176,535	1,071,083	9.85%
營業成本	1,048,189	862,618	21.51%
營業毛利	128,346	208,465	-38.43%
營業費用	129,018	173,386	-25.59%
營業淨利	-766	36,048	-102.12%
稅前淨利	127,171	267,160	-52.40%
稅後淨利	144,505	264,093	-45.28%

3. 預算執行情形：

九十六年度本公司無須對外公開財務預測。

4. 財務收支及獲利能力分析

單位：新台幣仟元

項 目		96 年度	95 年度
財務 收支	營業淨利	-766	36,048
	營業外收入	174,619	261,012
	營業外支出	46,682	29,900
	稅前淨利	127,171	267,160
	稅後淨利	144,505	264,093
獲利 能力 分析	資產報酬率	5	10
	股東權益報酬率	8	17
	營業純益占實收資本比率	-0.1	5
	稅前淨利占實收資本比率	16	34
	純益率	12	25
	每股純益(元)	1.81	3.65

5. 研究發展狀況

(1). 九十六年度研究發展支出

單位：新台幣仟元

年 度	96 年度
金 額	18,728
佔營業額比例	2%

(2). 九十六年度研究發展成果：

- A 高階資訊產品 Base 零組件的模具開發及代工產品。
- B 沖壓特殊製程開發。
- C 高階大尺寸模具。

(3). 未來研發計劃。

單位：新台幣仟元

研 發 計 劃	目 前 進 度	須再投入之 研發經費	預計完 成時間	未來影響研發成 功之主要因素
新拋光製程，以縮 短製程時間節約成 本	相關技術單位做條件 的定義與測試，做不同 的分析與比較	3,000	2008.09	提供具競爭性的 產品與價格
搭接改良，以改善 外觀	與競爭對手的差異比 較，相關技術的收集	4,000	2008.12	提供具競爭性的 產品
高亮外觀件製程	技術收集中	3,000	2008.12	提供具競爭性的 產品與價格

三、九十七年度營業計劃概要

1. 經營方針

- (1). 提高產能，降低成本。
- (2). 標準程序，落實執行。
- (3). 團隊精神，相互學習。
- (4). 資源整合，知識共享。
- (5). 培養專業，投資員工。

2. 預估銷售數量及其依據：九十七年本公司無須對外公開財務預測。

3. 重要產銷政策：

- (1). 鞏固與現有客戶之關係，並拓展新的產業類別，開發新客戶。
- (2). 配合客戶需求，確保產品品質，落實 ISO 系統，提昇產品品質。
- (3). 持續改善作業流程，降低營運成本。
- (4). 精進技術研發，提昇競爭能力。

四、未來公司發展策略

展望民國九十七年度競爭趨勢，廠商之間的競爭已由單純的產品競爭，演變到集團企業的整合，甚至是不分國籍的結盟競合。本公司將繼續憑藉優異的零組件與機構件工程能力，垂直整合的製造能力，在經營團隊的同心共力下開創另一嶄新的局面。

五、受到外部競爭環境、法規環境及總體經營環境及影響

民國九十七年對本公司而言是極為振奮且艱辛的一年，除繼續提升大陸廠產能及效益外，面對產業激烈競爭及低毛利時代的來臨，我們必須更加謹慎地面對避免過度的投資，本公司將以一貫穩健的財務表現及先進的製程能力，開創未來的優勢。

貳、公司簡介

一、設立日期：中華民國76年5月1日

總公司：桃園縣龍潭鄉烏林村工二路127號

電話：03-4790717

官田廠：台南縣官田鄉官田工業區工業路35號

電話：06-6994595

二、公司沿革

年度	重要記事
民國76年	公司成立於民國76年 5月 1 日，資本額新台幣 100 萬元，設廠於桃園縣蘆竹鄉，專營五金加工製造買賣及塑膠射出成型製品製造加工買賣業務。
民國78年	辦理現金增資550萬元，增購160噸及200噸沖床等設備。
民國79年	辦理現金增資550萬元及 機器設備作價增資1,300萬元。 79年7月為因應業績成長擴建廠房，遷廠至桃園縣龍潭鄉。
民國82年	獲得ISO 9002國際品質認證。
民國83年	11月為因應業績成長，就原廠附近增購土地擴建廠房。
民國84年	10月為因應業績成長，就原廠附近增購土地擴建廠房。
民國85年	現金增資2,500萬元，增資後實收資本額為5,000萬元。 增加1. 金屬機械零件、電子零件表面處理加工，2. 單色、彩色、影像管零組件之研究開發製造加工及買賣，3. 模具開發製作等業務。
民國86年	現金增資5,000萬元，增資後實收資本額為10,000萬元。
民國87年	參與飛利浦獲得日本國家品質獎。
民國88年	榮獲飛利浦全球顯示器原件最佳三名協力廠商之一。
民國89年	增加鋁銅製品製造營業項目，投入鎂合金製造生產。 盈餘增資6,000萬元，增資後實收資本額為16,000萬元。
民國90年	現金增資10,161萬元，盈餘轉增資3,839萬元，增資後實收資本額為30,000萬元。
民國91年	現金增資15,000萬元，盈餘轉增資3,600萬元，增資後實收資本額為48,600萬元。 獲證期會核准辦理首次股票公開發行。
民國92年	間接轉投資大陸昆山錦承電子有限公司。 盈餘轉增資1,400萬元，增資後實收資本額為50,000萬元。 於台南縣官田鄉增設新廠
民國93年	9月公司股票登錄興櫃掛牌
民國94年	現金增資5,000萬元，盈餘轉增資7,500萬元，增資後實收資本額為62,500萬元。

民國95年	盈餘轉增資7,500萬元，增資後實收資本額為70,000萬元。
	間接轉投資大陸寧波旺泉電子有限公司。
	現金增資8,750萬元，增資後實收資本額為78,750萬元。
	發行60,000萬元可轉換公司債。
民國96年	間接轉投資大陸昆山錦承電子有限公司及寧波旺泉電子有限公司。
	盈餘轉增資1,067萬元，增資後實收資本額為79,817萬元。

參、公司治理報告

一、組織系統

1. 組織系統圖

錦明實業股份有限公司組織系統圖

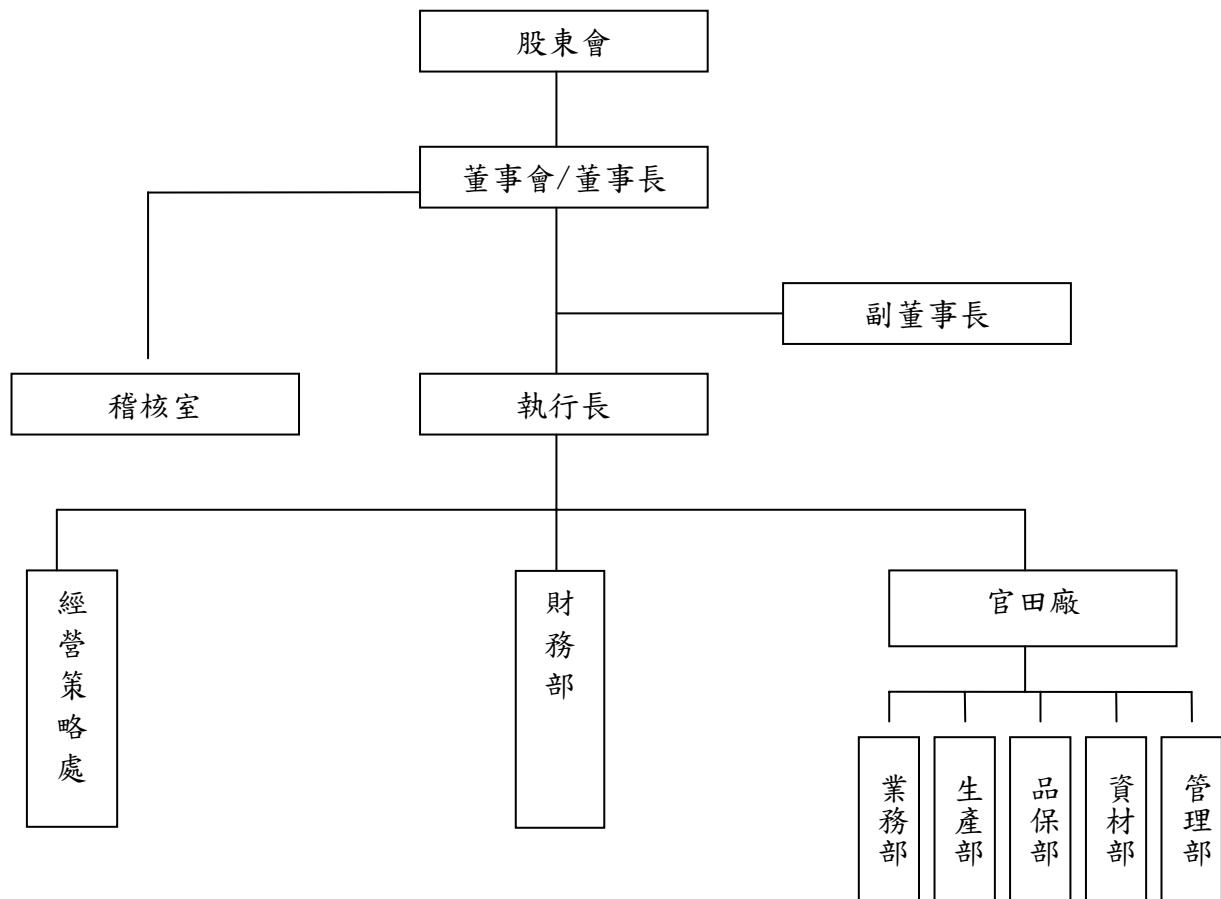

2. 各主要部門所營業務：

單位	部門工作執掌
稽核室	公司內部控制制度及會計制度執行情形進行稽核，並對異常狀況做改善建議及後續追蹤。
經營策略處	業務部：負責研定市場與產品策略、開發新市場與新產品，以達成高品質低成本之目標。現有產品設計之改良、新產品研發方案之擬訂與執行、專利之申請、製程改善之研究及各項作業程序之重大改善等。
	總管理部：負責擬訂年度工作目標與實行計畫、檢討改進現行實施之各項規章制度、檢查並評估各單位執行與職能之效率、協辦各單位之提案與研究分析並推動組織及人力資源達到最佳化運作。
財務部	財務課：負責財務資金之規劃、調度及出納。
	會計課：負責會計制度之建立、各項帳務、稅務有關之會計處理及規劃事宜及成本之計算分析、預算之編製、管理分析等。
	股務課：負責股務管理。
管理部	人事課：負責人事、薪資管理、在職訓練、人員招募、職員徵信、考勤業務、員工出差、對保作業及退休金等事宜。
	總務課：負責各項總務庶務之執行與管理及固定資產管理。
	資訊課：負責資訊系統電腦化之推展、檔案及設備安全控制、通訊網路的維護、資料處理與軟硬體之購買使用及維護。
資材部	負責主要原物料、生產設備、固定資產及零星之採購事宜、委外加工之相關業務、供應商控制與管理、應付帳款與庫存管理業務及對物料倉儲與存貨之管制紀錄等。
品保部	推動與執行公司品質政策、負責內部及外部品質系統稽核相關工作、訂定各類品質標準、新產品之驗證及相關品質記錄的建立、保存及維護並負責推行品質改善之計劃。
生產部	五金生產：沖壓、加工、包裝等。
	鎂合金生產：壓鑄、CNC、表面處理、烤漆、全檢包裝等。
業務部	開發新客戶提升市場占有率、市場調查與行銷策略計劃、銷售價格之訂定與調整、產品報價、訂單受理與出貨安排、客訴與退貨之處理、客戶信用管制與異常處理、售後服務及其他有關銷售業務、應收帳款之相關業務等。

二、董事、監察人、總經理、副總經理、協理、各部門及分支機構主管資料

1. 董事及監察人

(1). 董事及監察人資料

97年4月14日

職稱	姓名	初次選任日期	選任日期	任期	選任時持有股份		現在持有股數		配偶、未成年子女現在持有股份		利用他人名義持有股份		主要經(學)歷	目前兼任本公司及其他公司之職務	具配偶或二親等以內關係之其他主管、董事或監察人		
					股數	持股比率	股數	持股比率	股數	持股比率	股數	持股比率			職稱	姓名	關係
董事長	蔡進財	76.06.30	94.06.22	3年	6,957,614	11.13%	8,299,189	10.48%	1,663,755	2.08%	-	-	中興國中/錦明(股)公司董事長	富程投資(股)公司董事	官田廠協理 董事	蔡翔峰 簡長鯨	父子 姻親
副董事長	簡長鯨	76.06.30	94.06.22	3年	6,524,659	10.44%	7,745,786	9.70%	3,8878,110	4.86%	-	-	健行工專/錦明(股)公司總經理	成駿投資股份有限公司董事長/上宏投資(股)公司董事	官田廠協理 董事長	蔡翔峰 蔡進財	姻親 姻親
獨立董事	吳光生	94.06.22	94.06.22	3年	-	-	-	-	-	-	-	-	美國加洲專業心理大學管理心理學博士/上海銀行經理	-	-	-	-
獨立董事	鄭子成	94.06.22	94.06.22	3年	-	-	-	-	-	-	-	-	實踐大學會計系/安候建業會計事務所審計部主任	鼎新電腦股份有限公司副理	-	-	-
獨立董事	彭有連	95.03.07	95.03.07	3年	-	-	-	-	-	-	-	-	台中商專/台灣土地銀行高級專員	-	-	-	-
獨立監察人(註一)	柯柏成	94.06.22	94.06.22	3年	-	-	-	-	-	-	-	-	東吳大學碩士/東吳大學副教授	尖點科技股份有限公司獨立董事威瀚科技股份有限公司獨立監察人	-	-	-
監察人	余鎮華	95.03.07	95.03.07	3年	332,121	0.53%	370,844	0.46%	44,663	0.06%	-	-	台北工專電機工程科/盈登企業(股)公司董事長	盈登企業股份有限公司董事長	-	-	-
監察人	黃碧霞	95.03.07	95.03.07	3年	330,000	0.53%	368,476	0.46%	-	-	-	-	板橋國中	世穩企業有限公司董事長	-	-	-

註一：因個人生涯規劃，於96.03.22辭任

(2). 法人股東之主要股東

97年4月14日

法人股東名稱	法人股東之主要股東
—	—

註：董事、監察人並無法人股東。

主要股東為法人者其主要股東

97年4月14日

法人名稱	法人之主要股東
—	—

(3). 董事及監察人之獨立性

姓名	條件	符合獨立性情形 (註)										備註 (兼任其他 公開發行公 司獨立董監 家數)
		1	2	3	4	5	6	7	8	9	10	
董事長-蔡進財	具有五年以上商務、法律、財務或公司業務所須之工作經驗	V	-	-	-	V	-	V	-	V	V	-
副董事長-簡長鯨		V	-	-	-	V	-	V	-	V	V	-
獨立董事-吳光生		V	V	V	V	V	V	V	V	V	V	-
獨立董事-鄭子成		V	V	V	V	V	V	V	V	V	V	-
獨立董事-彭有連		V	V	V	V	V	V	V	V	V	V	-
監察人-余鎮華		V	V	V	V	V	V	V	V	V	V	-
監察人-黃碧霞		V	V	V	V	V	V	V	V	V	V	-

註：各董事、監察人符合下述各條件者，請於各條件代號下方空格中打“✓”。

- (1) 非為公司或其關係企業之受僱人。
- (2) 非公司或其關係企業之董事、監察人(但如為公司或其母公司、公司直接及間接持有表決權之股份超過百分之五十之子公司之獨立董事者，不在此限)。
- (3) 非本人及其配偶、未成年子女或以他人名義持有公司已發行股份總額百分之一以上或持股前十名之自然人股東。
- (4) 非前三款所列人員之配偶、二等親以內親屬或五等親以內直系血親親屬。
- (5) 非直接持有公司已發行股份總額百分之五以上法人股東之董事、監察人或受僱人，或持股前五名法人股東之董事、監察人或受僱人。
- (6) 非與公司有財務或業務往來之特定公司或機構之董事(理事)、監察人(監事)、經理人或持股百分之五以上股東。
- (7) 非為公司或關係企業提供商務、法務、財務、會計等服務或諮詢之專業人士、獨資、合夥、公司或機構之企業主、合夥人、董事(理事)、監察人(監事)、經理人及其配偶。
- (8) 未與其他董事間具有配偶或二等親等以內之親屬關係。
- (9) 未有公司法第 30 條各款情事之一。
- (10) 未有公司法第 27 條規定以政府、法人或其代表人當選

2. 總經理、副總經理、協理、各部門及分支機構主管資料：

97年4月14日

職稱	姓名	就任日期	持有股份		配偶、未成年子女持有股份		利用他人名義持有股份		主要學歷/經歷	目前兼任其他公司之職務	具配偶或二親等以內關係之經理人		
			股數	持股比率	股數	持股比率	股數	持股比率			職稱	姓名	關係
總經理	張朝任	96.04.01	233,991	0.29%	-	-	-	-	中原大學電子工程系/台灣飛利浦協理	昆山錦承電子有限公司董事及總經理	-	-	-
官田廠協理	蔡翔峰	96.01.01	2,709,182	3.39%	56,922	0.07%	-	-	美國佛羅里達大學電腦資訊科學碩士	-	董事長	蔡進財	父子
模具中心協理	蔡進忠(註)	94.06.15	312,564	0.39%	-	-	-	-	復興美工/錦明(股)公司官田廠生產部經理	-	董事長 副董事長	蔡進財 簡長鯨	兄弟 姻親
財務協理	莊倬宜	93.10.01	48,905	0.06%	-	-	-	-	東吳會計系/安侯建業會計師事務所審計部主任	-	-	-	-

註：於96年7月18日卸任

3. 最近年度支付董事、監察人、總經理及副總經理之酬金

(1). 最近年度支付每一董事之車馬費及酬金

1. 96度待分配董事酬勞，尚未經股東會決議

職稱	姓名 (註1)	董事酬金						兼任員工領取相關酬金								A、B、C、D及E等五項總額占稅後純益之比例	有無領取來自子公司以外轉投資事業酬金			
		報酬(A)		盈餘分配之酬勞(B)		業務執行費用(C)		A、B及C等三項總額占稅後純益之比例		薪資、獎金及特支費等(D)		盈餘分配員工紅利(E)						員工認股權憑證得認購股數(F)		
		本公司	合併報表內所有公司	本公司	合併報表內所有公司	本公司	合併報表內所有公司	本公司	合併報表內所有公司	本公司	合併報表內所有公司	本公司		合併報表內所有公司				本公司	合併報表內所有公司	本公司
董事長	蔡進財	-	-	3,902	3,902	-	-	2.70%	2.70%	-	-	-	-	-	-	-	-	2.70%	2.70%	無
副董事長	簡長鯨																			
獨立董事	彭有連																			
獨立董事	鄭子成																			
獨立董事	吳光生																			

酬金級距表

給付本公司各個董事酬金級距	董事姓名			
	前三項酬金總額(A+B+C)		前五項酬金總額(A+B+C+D+E)	
	本公司	合併報表內所有公司	本公司	合併報表內所有公司
低於 2,000,000 元	蔡進財, 簡長鯨, 彭有連, 鄭子成, 吳光生	蔡進財, 簡長鯨, 彭有連, 鄭子成, 吳光生	蔡進財, 簡長鯨, 彭有連, 鄭子成, 吳光生	蔡進財, 簡長鯨, 彭有連, 鄭子成, 吳光生
2,000,000 元 (含) ~ 5,000,000 元				
5,000,000 元 (含) ~ 10,000,000 元				
10,000,000 元 (含) ~ 15,000,000 元				
15,000,000 元 (含) ~ 30,000,000 元				
30,000,000 元 (含) ~ 50,000,000 元				
50,000,000 元 (含) ~ 100,000,000 元				
100,000,000 元以上				

2. 96年度分配95董事酬勞

96年12月31日

職稱	姓名	車馬費		報酬		盈餘分配之董事酬勞		盈餘分配之員工紅利金額						前四項總額		總額占稅後純益之比例(%)		取得員工認股權憑證數額		其他報酬	
		本公司	合併報表內所有公司	本公司	合併報表內所有公司	本公司	合併報表內所有公司	本公司			合併報表內所有公司			本公司	合併報表內所有公司	本公司	合併報表內所有公司	本公司	合併報表內所有公司	本公司	合併報表內所有公司
								股票股利			股票股利										
								現金股利	股數	市價	金額	現金股利	股數								
董事長	蔡進財	36	36	-	-	5,786	5,786	-	-	-	-	-	-	5,818	5,818	2.20%	2.20%	-	-	-	-
副董事長	簡長鯨																				
獨立董事	彭有連																				
獨立董事	鄭子成																				
獨立董事	吳光生																				

給付本公司各個董事酬金級距	董事姓名	
	96年度	
	本公司	合併報表內所有公司
低於 2,000,000 元	彭有連. 鄭子成. 吳光生	彭有連. 鄭子成. 吳光生
2,000,000 元 (含) ~ 5,000,000 元	蔡進財. 簡長鯨	蔡進財. 簡長鯨
5,000,000 元 (含) ~ 10,000,000 元	-	-
10,000,000 元 (含) ~ 50,000,000 元	-	-
50,000,000 元以上	-	-

(2). 最近年度支付每一監察人之車馬費及酬金

96年12月31日/單位：新台幣仟元

職稱	姓名	監察人酬金						前三項總額 總額占稅後純益之比例 (%)		有無領取來自子公司 以外轉投資事業酬金
		業務執行費用(C)		盈餘分配之酬勞(B)		報酬(A)		本公司	合併報表內 所有公司	
		本公司	合併報表內 所有公司	本公司	合併報表內 所有公司	本公司	合併報表內 所有公司			
獨立監察人	柯柏成 (註一)	156	156	-	-	28	28	0.0689%	0.0689%	無
監察人	余鎮華 (註二)									
監察人	黃碧霞 (註二)									

註一：於96.03.22辭任

註二：於95.03.07就任

給付本公司各個監察人酬金級距	監察人姓名	
	96年度	
	本公司	合併報表內所有公司
低於2,000,000元	柯柏成. 余鎮華. 黃碧霞	柯柏成. 余鎮華. 黃碧霞
2,000,000元(含)~5,000,000元	—	—
5,000,000元(含)~10,000,000元	—	—
10,000,000元(含)~50,000,000元	—	—
50,000,000元(含)以上	—	—

(3). 最近年度支付總經理及副總經理之酬金

96年12月31日/單位：新台幣仟元

職稱	姓名	薪資(A)		獎金及特支費等(B)		盈餘分配之員工紅利(C)						A、B及C等三項總額占稅後純益之比例(%)		取得員工認股權憑證數額		有無領取來自子公司以外轉投資事業酬金		
		本公司	合併報表內所有公司	本公司	合併報表內所有公司	本公司			合併報表內所有公司			本公司	合併報表內所有公司	本公司	合併報表內所有公司			
						現金股利	股票股利		現金股利	股票股利								
							股數	市價		金額	股數						市價	金額
執行長 96/04/01	張朝任	7,318	7,318	提供汽車二輛成本1,520仟元	提供汽車二輛成本1,520仟元	-	165,000	25.94	4,280	-	165,000	25.49	4,280	1.62%	1.62%	60	60	無
官田廠協理 96/01/01	蔡翔峰																	
模中心協理	蔡進忠(註)																	
財務部協理 93/10/01	莊倖宜																	

註：於96年7月18日卸任

給付本公司總經理及副總經理酬金級距	總經理及副總經理姓名	
	96年度	
	本公司	合併報表內所有公司
低於2,000,000元	—	—
2,000,000元(含)~5,000,000元	張朝任. 蔡翔峰. 蔡進忠. 莊倖宜	張朝任. 蔡翔峰. 蔡進忠. 莊倖宜
5,000,000元(含)~10,000,000元	—	—
10,000,000元(含)~50,000,000元	—	—
50,000,000元(含)以上	—	—

(4). 配發員工紅利之經理人姓名及配發情形

96年12月31日/單位：新台幣仟元

	職稱	姓名	股票紅利金額	現金紅利金額	總計	總額占稅後純益之比例(%)
經理人	總經理 模具中心協理 官田廠協理 財務協理	張朝任 蔡進忠(註) 蔡翔峰 莊偉宜	4,280	—	4,280	1.62%

註：於96年7月18日卸任

本公司董事、監察人之酬金，依本公司章程所訂為可分配盈餘3%以內，總經理等之酬金依本公司章程及公司法第二十九條規定之。

5. 分別比較說明本公司及合併報表所有公司於最近二年度支付本公司董事、監察人、總經理及副總經理酬金總額占稅後純益比例之分析並說明給付酬金之政策、標準與組合、訂定酬金之程序及與經營績效之關聯性：本公司最近二年度支付本公司董事、監察人酬金給付之政策訂於本公司章程內，並由股東會同意通過；總經理、副總經理酬金之給付方式，依本公司「薪資發放辦法」辦理。

三、 公司治理運作情形

1. 董事會運作情形資訊

最近年度董事會開會 12 次，董事監察人出席情形如下：

職稱	姓名(註 1)	實際出(列)席次數	委託出席次數	實際出(列)席率(%)	備註
董事長	蔡進財	7	5	58%	
副董事長	簡長鯨	12	-	100%	
獨立董事	吳光生	12	-	100%	
獨立董事	彭有連	12	-	100%	95.3.7 新任
獨立董事	鄭子成	4	-	33%	
獨立監察人	柯柏丞	1	-	8%	96.3.20 辭任
監察人	余鎮華	8	-	67%	95.3.7 新任
監察人	黃碧霞	8	-	67%	95.3.7 新任

其他應記載事項：

- 一、證交法第 14 條之 3 所列事項暨其他經獨立董事反對或保留意見且有紀錄或書面聲明之董事會議決事項，應敘明董事會日期、期別、議案內容、所有獨立董事意見及公司對獨立董事意見之處理：無此情形。
- 二、董事對利害關係議案迴避之執行情形，應敘明董事姓名、議案內容、應利益迴避原因以及參與表決情形：無此情形。
- 三、當年度及最近年度加強董事會職能之目標（例如設立審計委員會、提昇資訊透明度等）與執行情形評估：本公司董事會具備專業性及獨立性，均有執行職務應具備之能力且符合法定資格條件規範，並定期召開董事會，負責公司整體經營策略與重大決策，有效監督管理階層並對股東負責。另依據法定選任程序選任監察人，且符合法定資格條件規範，得獨立行使監察權，有效監督業務執行降低經營風險，並設有發言人及代理發言人、隨時將與公司財務業務有關之重大訊息上傳至公開資訊觀測站並視需要召開法人說明會及揭露公司治理相關資訊，以提高對外資訊之透明度。

法人股東名稱及其代表人

法人股東名稱	法人股東之代表人
-	-
-	-

註：董事、監察人屬法人者，應填寫該法人股東名稱及其代表人姓名。

2. 審計委員會運作情形資訊：無。

3. 公司治理運作情形及其與上櫃上市公司治理實務守則差異情形及原因

項目	運作情形	與上市上櫃公司治理實務守則差異情形及原因
<p>一、公司股權結構及股東權益</p> <p>(一)公司處理股東建議或糾紛等問題之方式</p> <p>(二)公司掌握實際控制公司之主要股東及主要股東之最終控制者名單之情形</p> <p>(三)公司建立與關係企業風險控管機制及防火牆之方式</p>	<p>(一)股東會議案，與會股東有適當的發言時間討論，對於無爭議且可行之建議公司均予接受與改善，但具爭議之建議依議事規則採表決方式決議。</p> <p>(二)本公司主要股東主要為經營團隊或其親屬所有，本公司可隨時掌握實際控制公司之主要股東名單，確保經營權之穩定性。</p> <p>(三)本公司訂有「子公司營運管理辦法」、「關係人交易管理辦法」及「特定公司、關係人及集團企業交易作業程序」，規定關係企業間之財務運用為獨立作業，避免關係企業產生弊端造成公司之風險。</p>	<p>符合上市上櫃公司治理實務守則規定。</p>
<p>二、董事會之組成及職責</p> <p>(一)公司設置獨立董事之情形</p> <p>(二)定期評估簽證會計師獨立性之情形</p>	<p>(一)本公司有獨立董事三名。</p> <p>(二)董事會定期評估簽證會計師，以確保其獨立性。</p>	<p>符合上市上櫃公司治理實務守則規定。</p>
<p>三、監察人之組成及職責</p> <p>(一)公司設置獨立監察人之情形</p> <p>(二)監察人與公司之員工及股東溝通之情形</p>	<p>(一)本公司有獨立監察人一名。</p> <p>(二)監察人列席董事會，定期核閱稽核單位之報告、審查財務營運表冊，每年查核公司內部控制執行情形，員工及股東與監察人溝通管道暢通。</p>	<p>符合上市上櫃公司治理實務守則規定。</p>

項目	運作情形	與上市上櫃公司治理實務守則差異情形及原因
四、建立與利害關係人溝通管道之情形	公司對往來金融機構、債權人皆提供充足的資訊，對於員工亦有順暢的溝通管道，並依規定將相關取得與處分資產、背書保證等資訊揭露於交易所網站，讓利害關係人有足夠的資訊作判斷以維其權益。	符合上市上櫃公司治理實務守則規定。
五、資訊公開 (一) 公司架設網站，揭露財務業務及公司治理資訊之情形 (二) 公司採行其他資訊揭露之方式(如架設英文網站、指定專人負責公司資訊之蒐集及揭露、落實發言人制度、法人說明會過程放置公司網站等)	(一) 公司財務業務及相關揭露事項，均依規定揭露於公開資訊觀測站。 (二) 公司有專人負責資訊的揭露，並落實發言人制度。	符合上市上櫃公司治理實務守則規定
六、公司設置提名或薪酬委員會等功能委員會之運作情形	審計委員會功能之單位的設置，依主管機關要求設置，目前評估中。	評估中。
七、公司如依據「上市上櫃公司治理實務守則」訂有公司治理實務守則者，請敘明其運作與所訂公司治理實務守則之差異情形： 本公司尚未訂有公司治理實務守則，惟本公司秉持造福人群、貢獻社會的經營理念，一向尊重股東權利，並根據相關法規揭露公司重大訊息、定期揭露財務資訊；董事會亦遵照股東賦予之責任，引導公司經營策略並有效監督經營階層之管理功能，創造股東財富，健全財務與公司永續經營之目標。		
八、請敘明公司對社會責任(如人權、員工權益、環保、社區參與、供應商關係及利害關係人之權利等)所採行之制度與措施及履行社會責任情形 本公司經營管理階層重視人權、社會責任，遵循法令、勞資關係良好、重視勞工安全及員工權益，對於員工權益確實落實勞基法相關規定，秉持誠信原則維繫與供應商之關係，積極參與公眾活動以履行社會責任。		
九、其他有助於瞭解公司治理運作情形之重要資訊(如董事及監察人進修之情形、董事出席及監察人列席董事會狀況、風險管理政策及風險衡量標準之執行情形、保護消費者或客戶政策之執行情形、董事對利害關係議案迴避之執行情形、公司為董事及監察人購買責任保險之情形及社會責任等)：		

本公司董事及監察人均具備相關專業知識，並依公司治理實務守則規定持續進修相關課程；董事會每季至少開會一次，董事出席與監察人列席狀況良好；公司內部控制及風險管理制度與必要之管理規章辦法都需由董事會核決，本公司除專注本業經營發展外，並重視善盡公司之社會責任，如消費者權益及社會公益等；本公司已於股東會通過公司章程修訂案，替董事、監察人及重要經理人購買責任保險，以配合公司治理，強化股東權益之保障。

十、如有公司治理自評報告或委託其他專業機構之公司治理評鑑報告者，應敘明其自評（或委外評鑑）結果、主要缺失（或建議）事項及改善情形：無。

註一：董事及監察人進修之情形，參考臺灣證券交易所股份有限公司所發布之「上市上櫃公司董事、監察人進修推行要點參考範例」之規定。

註二：如為證券商、證券投資信託事業、證券投資顧問事業及期貨商者，應敘明風險管理政策、風險衡量標準及保護消費者或客戶政策之執行情形。

註三：所稱公司治理自評報告，係指依據公司治理自評項目，由公司自行評估並說明，各自評項目中目前公司運作及執行情形之報告。

4. 公司如有訂定治理守則及相關規章者，應揭露其查詢方式：無。

5. 其他足以增進對公司治理運作情形之瞭解的重要資訊：無。

6. 內部控制制度執行狀況應揭露事項：

(1). 內部控制聲明書

錦明實業股份有限公司

內部控制制度聲明書

日期：97年2月25日

本公司民國96年01月01日至96年12月31日之內部控制制度，依據自行檢查的結果，謹聲明如下：

- 一、本公司確知建立、實施和維護內部控制制度係本公司董事會及經理人之責任，本公司業已建立此一制度。其目的係在對營運之效果及效率(含獲利、績效及保障資產安全等)、財務報導之可靠性及相關法令之遵循等目標的達成，提供合理的確保。
- 二、內部控制制度有其先天限制，不論設計如何完善，有效之內部控制制度亦僅能對上述三項目標之達成提供合理的確保；而且，由於環境、情況之改變，內部控制制度之有效性可能隨之改變。惟本公司之內部控制制度設有自我監督之機制，缺失一經辨認，本公司即採取更正之行動。
- 三、本公司係依據「公開發行公司建立內部控制制度處理準則」(以下簡稱「處理準則」)規定之內部控制制度有效性之判斷項目，判斷內部控制制度之設計及執行是否有效。該「處理準則」所採用之內部控制制度判斷項目，係為依管理控制之過程，將內部控制制度劃分為五個組成要素：1. 控制環境，2. 風險評估，3. 控制作業，4. 資訊及溝通，及5. 監督。每個組成要素又包括若干項目。前述項目請參見「處理準則」之規定。
- 四、本公司業已採用上述內部控制制度判斷項目，檢查內部控制制度之設計及執行的有效性。
- 五、本公司基於前項檢查結果，認為本公司上開期間的內部控制制度(含對子公司之監理)，包括知悉營運之效果及效率目標達成之程度、財務報導之可靠性及相關法令之遵循有關的內部控制制度等之設計及執行係屬有效，其能合理確保上述目標之達成。
- 六、本聲明書將成為本公司年報及公開說明書之主要內容，並對外公開。上述公開之內容如有虛偽、隱匿等不法情事，將涉及證券交易法第二十條、第三十二條、第一百七十一條及第一百七十四條等之法律責任。
- 七、本聲明書業經本公司民國97年2月25日董事會通過，出席董事4人中，有0人持反對意見，餘均同意本聲明書之內容，併此聲明。

錦明實業股份有限公司

董事長：蔡進財

簽章

總經理：張朝任

簽章

(2). 委託會計師專案審查內部控制者，應揭露會計師審查報告：無此情形。

7. 最近年度及截至年報刊印日止公司及內部人員依法被處罰、公司對其內部人員違反內部控制制度規定之處罰、主要缺失及改善情形：

本公司為子公司 Wealthy Nation Developments Ltd. 背書保證餘額達新臺幣一千萬元以上且對其背書保證、長期投資及資金貸與餘額合計達錦明公司最近期財務報表淨值百分之三十以上時，曾辦理公告，惟嗣後於 96 年第 1 季、第 2 季及第 3 季時，上開背書保證餘額均有增加逾公司最近期財務報表淨值百分之五以上之情事，本公司未於事實發生之日起 2 日內辦理公告，卻遲至 96 年 10 月 16 日始辦理，違反公開發行公司資金貸與及背書保證處理準則第 25 條第 1 項第 3 款之規定，目前已按時公告相關資訊。

8. 最近年度及截至年報刊印日止，股東會及董事會之重要決議：

日期	股東會/董事會	重要決議事項
96/2/1	董事會	1.通過大陸投資 2.解除經理人競業禁止
96/3/26	董事會	1.承認九十五年度財報 2.通過九十五年度內部控制制度申明書 3.總經理解任及聘任 4.解除經理人競業禁止 5.更換發言人及代理發言人 6.通過九十五年盈餘分配案 7.通過盈餘及員工紅利轉增資 8.修正公司章程 9.通過發行商業本票 10.修定取得或處分資產處理程序 11.討論股東提案權受理期間與地點 12.通過召開股東常會日期、地點及相關議程
96/4/25	董事會	1.承認九十六年第一季財報 2.通過現金增資發行新股 3.通過私募增資發行新股 4.解除董事競業禁止 5.解除經理人競業禁止 6.修訂九十六年股東常會相關議程
96/06/13	股東會	1.本公司盈餘轉增資發行新股案 2.修訂取得處分資產處理程序 3.修正公司章程 4.現金增資發行新股案 5.私募增資發行新股案 6.解除董事競業禁止

日期	股東會/董事會	重要決議事項
96/06/13	董事會	1.擬訂股票股利分配、現金股利分配及現金增資認購基準日案 2.修訂本公司員工分紅分配辦法
96/06/14	董事會	1.擬為子公司提供借款保證 2.擬更換會計師案
96/07/12	董事會	1.擬為子公司提供借款保證 2.擬為子公司之購料提供保證 3.金融機構借款額度展期 4.模具中心協理轉任案
96/08/27	董事會	1.大陸投資事業案 2.承認九十六年上半年度財報 3.金融機構借款額度展期 4.擬為子公司提供借款保證
96/08/29	董事會	1.本公司九十五年度國內第一次無擔保轉換公司債之轉換價格調整等相關事宜
96/10/30	董事會	1.承認九十六年第三季財務報表 2.大陸投資事業案 2.內部控制制度及內稽施行細則修訂案 3.金融機構借款額度展期
96/11/13	董事會	1.擬為子公司提供借款保證案 2.解除經理人競業禁止案 3.大陸投資事業案 4.內部稽核聘任案
96/12/06	董事會	1.擬為子公司提供借款保證案 2.金融機構借款額度案 3.發行員工認股權憑證案 4.通過九十七年度稽核計畫
97/02/25	董事會	1.擬為子公司提供借款保證案 2.取消為子公司擔保之保證案 3.承認九十六年度財報 4.通過九十六年度內部控制制度申明書 5.大陸投資事業案 6.修正董事會議辦法 7.金融機構借款額度案
97/03/10	董事會	1.擬為子公司提供借款保證 2.修正公司章程 3.董事及監察人選舉案 4.受理1%股東提案及提名權案 5.解除董事禁業禁止 6.現金增資發行新股 7.通過召開股東會日期.地點及相關議程

日期	股東會/董事會	重要決議事項
97/04/03	董事會	1.金融機構額度展期 2.金融機構額度申請 3.擬為子公司提通借款保證案 4.獨立董事名單提名案 5.金融機構衍生性金融商品申請案 6.私募增資發行新股屆期不予辦理案 7.變更國內第一次無擔保轉換公司債之募集資金運用計畫
97/04/30	董事會	1.盈餘分配案 2.盈餘及員工紅利轉增資發行新股 3.金融機構衍生性金融商品申請案 4.討論受理提名之獨立董事候選人案 5.修正本公司97年股東常會召開相關議程案

9. 最近年度及截至年報刊印日止，董事或監察人對董事會通過重要決議有不同意見且有記錄或書面聲明者，其主要內容：無。
10. 最近年度及截至年報刊印日止，與財務報告有關人士(包括董事長、總經理、會計主管及內部稽核主管等)辭職解任情形之彙總：

97年5月18日

職稱	姓名	到任日期	解任日期	辭職或解任原因
內部稽核	陳雪凌	95.12.15	96.11.13	因個人因素請辭

四、會計師公費資訊：

1. 給付簽證會計師、簽證會計師所屬事務所及其關係企業之非審計公費占審計公費之比例達四分之一以上者，應揭露審計與非審計公費金額及非審計服務內容：

事務所名稱	會計師姓名		審計公費	非審計公費					會計師之查核期間 是否涵蓋完整會計年度			備註
				制度設計	工商登記	人力資源	其他	小計	是	否	查核期間	
安侯建業會計師事務所	梅元貞	周寶蓮	630	-	-	-	-	-		✓	96.01.01 ~ 96.03.31	
資誠會計師事務所	李燕娜	薛守宏	2,020	-	-	-	680	680		✓	96.04.01 ~ 96.12.31	

2. 更換會計師事務所且更換年度所支付之審計公費較更換前一年度之審計公費減少者，應揭露審計公費減少金額、比例及原因：

年度	審計公費	減少比率	原因說明
95年度	3,140	16%	因公司內部規劃需求變更會計師事務所
96年度	2,650		

3. 審計公費較前一年度減少達百分之十五以上者，應揭露審計公費減少金額、比例及原因：

年度	審計公費	減少比率	原因說明
95年度	3,140	16%	因公司內部規劃需求變更會計師事務所
96年度	2,650		

五、更換會計師資訊：

1. 關於前任會計師者

更 換 日 期	96.07.04		
更 換 原 因 及 說 明	因公司內部規劃需求變更會計師事務所		
說明係委任人或會計師終止或不接受委任	情 況	當事人	會計師
	主動終止委任		v
	不再接受(繼續)委任		
最新兩年內簽發無保留意見以外之查核報告書意見及原因	無		
與公司有無不同意見	有		會計原則或實務
			財務報告之揭露
			查核範圍或步驟
			其 他
	無	v	
說明			
其他揭露事項 (本準則第十條第五款第一目第四點應加以揭露者)	無		

2. 關於繼任會計師者

事 務 所 名 稱	資誠會計師事務所
會 計 師 姓 名	李燕娜、薛守宏
委 任 之 日 期	96年7月
委任前就特定交易之會計處理方法或會計原則及對財務報告可能簽發之意見諮詢事項及結果	無
繼任會計師對前任會計師不同意見事項之書面意見	無

3. 前任會計師對本準則第二十條之二第二款第一目及第二目第三點事項之復函無此情形。

六、公司之董事長、總經理、負責財務或會計事務之經理人，最近一年內曾任職於簽證會計師所屬事務所或其關係企業者，應揭露其姓名、職稱及任職於簽證會計師所屬事務所或其關係企業之期間：無此情形。

七、最近年度及截至年報刊印日止，董事、監察人、經理人及持股比例超過百分之十以上之股東股權移轉及股權質押變動情形：

1. 董事、監察人、經理人及大股東股權變動情形

職稱	姓名	96 年度		97 年度截至 4 月 14 日止	
		持有股數 增(減)數	質押股數 增(減)數	持有股數 增(減)數	質押股數 增(減)數
董事長及 10%以上大股東	蔡進財	49,557	—	—	—
副董事長	簡長鯨	46,253	—	—	—
監察人(註1)	余鎮華	2,214	—	—	—
監察人(註1)	黃碧霞	22,000	—	—	—
總經理(註2)	張朝任	42,098	—	—	—
協理(註3)	蔡進忠	(95,000)	—	—	—
協理	蔡翔峰	16,544	—	—	—
財務部協理	莊倖宜	26,106	—	(4,000)	—

註1：於 95/3/7 上任。

註2：於 95/3/1 上任。

註3：於 96/7/18 卸任

2. 股權移轉相對人為關係人者資訊：無。

3. 權質押相對人為關係人者資訊：無。

八、持股比例占前十大股東間互為財務會計準則公報第六號關係人關係之資訊
97年4月14日

姓名	本人持有股份		配偶、未成年子女持有股份		利用他人名義合計持有股份		前十大股東相互間具有財務會計準則公報第六號關係人之關係者，其名稱及關係。		備註
	股數	持股比率	股數	持股比率	股數	持股比率	名稱	關係	
蔡進財	8,299,189	10.40%	1,663,755	2.08%	-	-	簡長鯨	姻親	
							蔡少翔	父子	
							蔡翔峰	父子	
							蔡淑貞	兄妹	
							永泉投資(股)公司	負責人為二親等	
							蔡翔峰	二親等	
簡長鯨	7,745,786	9.70%	3,878,110	4.86%	-	-	蔡進財	姻親	
							成駿投資(股)公司	董事長	
							上宏投資(股)公司	負責人為二親等	
							蔡淑貞	夫妻	
							蔡少翔	姻親	
							蔡翔峰	姻親	
成駿投資股份有限公司	3,468,596	4.35%	-	-	-	-	簡長鯨	該公司負責人	
永泉投資股份有限公司	3,146,036	3.94%	-	-	-	-	蔡少翔	該公司負責人	
蔡淑貞	3,106,697	3.89%	8,517,199	10.67%	-	-	蔡進財	兄妹	
							簡長鯨	夫妻	
							蔡少翔	二親等	
							蔡翔峰	二親等	
							上宏投資(股)公司	負責人為二親等	
蔡少翔	2,866,370	3.59%	61,411	0.08%	-	-	蔡進財	父子	
							簡長鯨	姻親	
							蔡翔峰	兄弟	
							蔡淑貞	二親等	
富程投資股份有限公司	2,854,756	3.58%	-	-	-	-	蔡周素珍	該公司負責人	
蔡翔峰	2,709,182	3.39%	56,922	0.07%	-	-	蔡進財	父子	
							簡長鯨	姻親	
							蔡淑貞	二親等	
胡國隆	2,688,170	3.37%	-	-	-	-			
上宏投資股份有限公司	1,949,262	2.44%	-	-	-	-	蔡淑貞	該公司負責人	

九、公司、公司之董事、監察人、經理人及公司直接或間接控制之事業對同一轉投資事業之持股數，並合併計算綜合持股比例。

97年3月31日 / 單位：仟股

轉投資事業(註1)	本公司投資		董事、監察人、經理人及直接或間接控制事業之投資		綜合投資	
	股數	持股比例	股數	持股比例	股數	持股比例
薩摩亞裕國發展有限公司	20,414	100%	-	-	20,414	100.00%

註1：一股面額為美金一元

肆、募集情形

一、資本及股份

1. 股本來源

(1). 最近年度暨截至年報刊印日止已發行股份之種類

單位：新台幣仟元；仟股

年月	發行價格 (元)	核定股本		實收股本		備註					
		股數 (仟股)	金額 (仟元)	股數 (仟股)	金額 (仟元)	股本來源				以現金 以外之 財產抵 充股款	其它
						現金 增資 (仟元)	盈餘轉增資 (含員工紅利) (仟元)	資本公積 增資 (仟元)	合計 (仟元)		
76.07	1,000	1	1,000	1	1,000	—	—	—	—	—	註1
78.04	1,000	6.5	6,500	6.5	6,500	5,500	—	—	—	—	—
79.10	1,000	25	25,000	25	25,000	5,500	—	—	—	13,000	—
85.11	1,000	50	50,000	50	50,000	25,000	—	—	—	—	—
86.12	1,000	100	100,000	100	100,000	50,000	—	—	—	—	—
89.12	10	30,000	300,000	16,000	160,000	—	60,000	—	—	—	註2
90.12	20	30,000	300,000	30,000	300,000	101,610	38,390	—	—	—	註3
91.01	20	60,000	600,000	45,000	450,000	150,000	—	—	—	—	註4
91.10	10	60,000	600,000	48,600	486,000	—	36,000	—	—	—	註5
92.12	10	60,000	600,000	50,000	500,000	—	14,000	—	—	—	註6
94.12	10	70,000	700,000	62,500	625,000	50,000	75,000	—	—	—	註7
95.07	10	80,000	800,000	70,000	700,000	—	75,000	—	—	—	註8
95.08	42	80,000	800,000	78,750	787,500	87,500	—	—	—	—	註9
96.10	10	200,000	2,000,000	79,817	798,172	—	10,673	—	—	—	註10

註1：發起人認股

註2：經濟部 90.02.27 經授商字第 09001046760 號

註3：經濟部 91.01.11 經授商字第 09101012200 號

註4：經濟部 91.02.22 經授商字第 09101055270 號

註5：經濟部 91.11.07. 經授商字第 09101450950 號

註6：經濟部 92.12.22. 經授商字第 09201337480 號

註7：經濟部 95.01.03. 經授商字第 09401269250 號

註8：經濟部 95.07.31. 經授商字第 09501162320 號

註9：經濟部 95.10.19. 經授商字第 09501228480 號

註10：經濟部 96.10.12. 經授商字第 09601248290 號

(2). 以總括申報制度募集發行有價證券者，另應揭露核准金額、預定發行及已發行有價證券之相關資訊：無。

2. 股東結構

96年4月14日

股東結構 數量	政府機構	金融機構	其他法人	個人	外國機構 及外人	合計
人 數	-	-	27	4,377	8	4,412
持 有 股 數	-	-	12,689,335	65,740,595	1,387,353	79,817,283
持 股 比 例	-	-	15.90%	82.36%	1.74%	100%

3. 股權分散情形

96年4月14日

持 股 分 級	股 東 人 數	持 有 股 數(股)	比 率(%)
1 ~ 999	1,043	72,919	0.09
1,000 ~ 5,000	2,122	4,477,393	5.61
5,001 ~ 10,000	585	4,006,341	5.02
10,001 ~ 15,000	225	2,487,778	3.12
15,001 ~ 20,000	97	1,669,811	2.09
20,001 ~ 30,000	116	2,680,283	3.36
30,001 ~ 50,000	103	3,918,620	4.91
50,001 ~ 100,000	56	3,893,787	4.88
100,001 ~ 200,000	27	3,417,222	4.28
200,001 ~ 400,000	15	4,524,746	5.67
400,001 ~ 600,000	7	3,468,273	4.35
600,001 ~ 800,000	3	2,172,629	2.72
800,001 ~ 1,000,000	0	0	0
1,000,001 ~ 999,999,999	13	43,027,481	53.9
合計	4,412	79,817,283	100.00

4. 主要股東名單

股權比例達百分之五以上之股東或股權比例占前十名之股東名稱、持股數額及比例：

97年4月14日

主要股東名稱	股份	持有股數	持股比例
蔡進財		8,299,189	10.40%
簡長鯨		7,745,786	9.70%
成駿投資股份有限公司		3,468,596	4.35%
永泉投資股份有限公司		3,416,036	3.94%
蔡淑貞		3,106,697	3.89%
蔡少翔		2,866,370	3.59%
富程投資股份有限公司		2,854,756	3.58%
蔡翔峰		2,709,182	3.39%
胡國隆		2,688,120	3.37%
上宏投資股份有限公司		1,949,262	2.44%

5. 最近二年度每股市價、淨值、盈餘、股利及相關資料

單位：新台幣元；仟股

項目	年度		95年	96年	97年度第一季
	最高	最低	56.00	67.20	25.20
每股市價	最低		45.60	21.25	17.60
	平均		50.31	48.81	21.43
	最高				
每股淨值	分配前		23.16	22.83	22.08
	分配後		20.14	尚未決議	尚未決議
每股盈餘	加權平均股數		73,431	79,817	79,817
	追溯調整前		3.60	1.59	(0.23)
	追溯調整後		3.56	1.81	(0.20)
每股股利	現金股利		2.81	尚未決議	尚未分配
	無償配股	盈餘配股	0.06	尚未分配	尚未分配
		資本公積配股	—	尚未分配	尚未分配
	累積未付股利		無	尚未分配	尚未分配
投資報酬分析	本益比		13.82	13.36	—
	本利比		17.90	—	—
	現金股利殖利率		0.06	—	—

註 1：列示各年度普通股最高及最低市價、並按各年度成交值與成交量計算各年度平均市價。

註 2：請以年底已發行之股數為準並依據次年度股東會決議分配之情形填列。

註 3：如有因無償配股等情形而須追溯調整者，應列示調整前及調整後之每股盈餘。

註 4：權益證券發行條件如有規定當年度未發放之股利得累積至有盈餘年度發放者，應分別揭露截至當年度止累積未付之股利。

註 5：本益比＝當年度每股平均收盤價／每股盈餘。

註 6：本利比＝當年度每股平均收盤價／每股現金股利。

註 7：現金股利殖利率＝每股現金股利／當年度每股平均收盤價。

註 8：每股淨值、每股盈餘應填列截至年報刊印日止最近一季經會計師查核（核閱）之資料；其餘欄位應填列截至年報刊印日止之當年度資料。

6. 公司股利政策及執行狀況

(1). 股利政策

依本公司章程規定：本公司每年決算如有盈餘，除依法繳納一切稅捐及依財務會計準則調整後，應於彌補以往年度之虧損後，先提列百分之十為法定盈餘公積，但法定盈餘公積已達資本總額時，不在此限，其次依規定應提撥之特別盈餘公積，若尚有餘額時，再依其餘額按下列百分比分配：

A. 員工紅利百分之二點五至百分之五。

B. 董事、監察人酬勞百分之三以內。

剩餘盈餘部份得加計以前年度未分配盈餘為累積可分配盈餘，由董事會擬定盈餘分配案，提請股東會決議分派之。

本公司之股利政策採平衡股利政策，考量公司目前及未來之營運狀況、資金需求、資本預算及股東利益等因素，以維持公司每年股利發放水準之均衡為考量原則，惟此項盈餘分配之種類及其比重，須經股東會決議始能定案，並視當年度實際獲利及資金情形調整之。

(2). 本次股東會擬議股利分配之情形

擬以九十六年度未分配盈餘中，分派股東紅利 79,926 仟元(含現金分紅 16,033 仟元及股票分紅 63,893 仟元)，及員工紅利 6,502 仟元，並轉增資發行新股共 7,039 仟股，每股面額壹拾元整。本次增資案按除權基準日股東名簿記載之股東持股比率，每仟股無償配發盈餘 80.005 股，配發不足一股之畸零股，由股東自停止過戶五日內辦理併湊整股之登記，尚有剩之畸零股按股票面額折付現金，其所剩餘股份授權董事長洽特定人按面額認購。本次發行新股之權利義務與原股份相同，本案俟股東會通過後報請主管機關核准後，另訂除權基準日分配之。本案依本公司董事會會議決議日之流通在外股數計算，惟於除權配股基準日前如因已發行之可轉換公司債轉換成普通股，致本公司除權配股基準日之流通在外股數有所增加，而影響股東配股率時，授權董事會調整之。

7. 本年度擬議之無償配股對公司營業績效及每股盈餘之影響

本公司 96 年度之盈餘分配案業經 97 年 4 月 30 日董事會通過，無償配股之決議，包含配發股東股票股利 63,893 仟元及員工紅利轉增資 6,502 仟元，預計無償配股共配發 7,039 仟股。96 年度盈餘為 144,505 仟元，每股盈餘為 1.81 元，如無償配發員工紅利及股東股利後之設算每股盈餘為 0.92 元，由於本公司正值成長階段，故本次無償配股對公司營運績效及每股盈餘並無重大影響。

8. 員工分紅及董事、監察人酬勞

(1). 公司章程所載員工分紅及董事、監察人之成數或範圍

依照本公司章程規定，每年決算如有盈餘，除依法提繳所得稅及彌補以前年度虧損外，應就其餘額提撥百分之十為法定盈餘公積，另依主管機關規定保留或轉回一定數額之特別盈餘公積，次就其餘額加計以前年度未分配盈餘後，除保留部份外，依下列比例分派：

A. 員工紅利百分之二點五至百分之五。

B. 董事、監察人酬勞百分之三以內。

剩餘盈餘部份得加計以前年度未分配盈餘為累積可分配盈餘，由董事會擬定盈餘分配案，提請股東會決議分派之。

(2). 盈餘分配議案業經董事會通過，尚未經股東會決議者

A. 董事會決議配發員工現金紅利、股票紅利及董事、監察人酬勞金額：董事會決議配發員工股票紅利 6,502 仟元及董事、監察人酬勞 3,902 仟元。

B. 董事會決議配發員工股票紅利者，所配發股數及其佔盈餘轉增資之比例：96 年度之股東會決議配發員工紅利 6,502 仟元轉增資發行新股 650 仟股，佔盈餘轉增資為 9.23%。

C. 考慮擬議配發員工紅利及董事、監察人酬勞後之設算每股盈餘：96 年度稅後盈餘 144,505 仟元，每股盈餘為 1.81 元，如配發員工紅利及董事、監察人酬勞後之設算每股盈餘為 1.68 元。

(3). 上年度盈餘用以配發員工分紅及董事、監察人酬勞情形

本公司九十六年度配發員工分紅及董監事酬勞之情形：

九十六年度經董事會與股東會決議通過九十五年盈餘分配案，分派員工股票股利 5,924 仟元及董監事酬勞 5,942 仟元，依擬配發員工紅利及董、監事酬勞後之設算每股盈餘為 3.20 元，實業配發情形與原董事會通過之擬議配發情形並無差異。

9. 公司買回本公司股份情形：無買回本公司股份情形。

二、公司債（含海外公司債）辦理情形：

1. 公司債辦理情形：無。
2. 可轉換公司債資料：本公司 95 年發行國內第一次無擔保轉換公司債，總金額為新台幣六億元，截至年報刊印日止，尚無人轉換。

公司債辦理情形

公 司 債 種 類 (註 2)	第一次無擔保公司債 (註 6)
發行(辦理)日期	95.12.4
面 額	100,000
發行及交易地點(註 3)	-
發 行 價 格	100
總 額	600,000,000
利 率	-
期 限	5 年期到期日：100 年 12 月 4 日
受 償 順 位	-
保 證 機 構	-
受 託 人	華僑商業銀行信託部
承 銷 機 構	大華證券
簽 證 律 師	郭惠吉
簽 證 會 計 師 (註 4)	-
償 還 方 法	本轉換公司債之票面利率為 0%，故無須訂定付息日期及方式。除債券持有人依本辦法第十條轉換為本公司普通股或依本辦法第十九條行使賣回權，或依本辦法第十八條由本公司提前收回，或本公司由證券商營業處所買回註銷者外，本公司於本債券到期時依債券面額將債券持有人所持之本債券以現金一次償還。
未 償 還 本 金	-
贖 回 或 提 前 清 償 之 條 款	(一)本債券發行滿一個月翌日起至到期前四十日止，若本公司普通股收盤價格連續三十個營業日超過當時轉換價格達百分之五十者，本公司得於其後三十個營業日內，以掛號寄發一份一個月期滿之「債券收回通知書」(前述期間自本公司發信之日起算，並以該期間屆滿日為本債券收回基準日，且前述期間不得為第九條之停止轉換期間)予債券持有人(以「債券收回通知書」寄發日前第五個營業日債券持有人名冊所載者為準，對於其

		<p>後因買賣或其他原因始取得本債券之債券持有人，則以公告方式為之)，且函知櫃檯買賣中心公告並於該期間屆滿時，按債券面額以現金收回流通在外之本債券。</p> <p>(二)本債券發行滿一個月翌日起至本債券到期前四十日止，若本債券流通在外餘額低原發行總額之 10% 者，本公司得於其後任何時間，以掛號寄發一份一個月期滿之「債券收回通知書」(前述期間自本公司發信之日起算，並以該期間屆滿日為本債券收回基準日，且前述期間不得為第九條之停止轉換期間)予債券持有人(以「債券收回通知書」寄發日前第五個營業日債券持有人名冊所載者為準，對於其後因買賣或其他原因始取得本債券之投資人，則以公告方式為之)，且函知櫃檯買賣中心公告並於該期間屆滿時，按債券面額以現金收回流通在外之本債券。</p>
	限制條款(註5)	-
	是否計入合格資本	是
	信用評等機構名稱、評等日期、公司債評等結果	-
附其他權利	截至年報刊印日止已轉換(交換或認股)普通股、海外存託憑證或其他有價證券之金額	-
	發行及轉換(交換或認股)辦法	-
	發行及轉換、交換或認股辦法、發行條件對股權可能稀釋情形及對現有股東權益影響	-
	交換標的委託保管機構名稱	-

轉換公司債資料

公司債種類 (註1)		第一次無擔保轉換公司債	
項 目	年 度	96年	當年度截至 97年5月18日 (註4)
		轉債(註 換市註 公價2 司)	最高
	最低	90.95	96.00
	平均	106.37	97.44
轉換價格		49.55	49.55
發行(辦理)日期及發 行時轉換價格		95.12.04 57.00元 96.09.24 49.55元	96.09.24 49.55元
履行轉換義務方式 (註3)		發行新股	發行新股

註1：欄位多寡視實際辦理次數調整。

註2：海外公司債如有多處交易地點者，按交易地點分別列示。

註3：交付已發行股份或發行新股。

註4：應填列截至年報刊印日止之當年度資料。

3. 交換公司債資料：無。
 4. 總括申報發行公司債情形：無。
 5. 附認股權公司債資料：無。
 6. 海外可轉換公司債發行辦法：無。
- 三、特別股辦理情形：無。
- 四、海外存託憑證之辦理情形：無。

五、員工認股權憑證辦理情形：

1. 員工認股權憑證辦理情形：

員工認股權憑證	第一次員工認股權憑證
主管機關核准日期	96年12月19日
發行日期	96年12月24日
存續期間	<p>1. 認股權人自被授予員工認股權憑證屆滿二年後，可按第五條第二項第二款及第三款時程行使認股權。認股權憑證之存續期間為五年，認股權憑證及其權益不得轉讓、質押、贈予他人、或作其他方式之處分，但因繼承者不在此限。</p> <p>認股權憑證授予期間 可行使認股權比例(累計)</p> <p>屆滿2年 50%</p> <p>屆滿3年 100%</p> <p>2. 認股權人自公司授予員工認股權憑證後，遇有違反勞動契約或工作規則等重大過失或工作績效明顯低落者，公司有權就其尚未具行使權之認股權憑證予以收回並註銷。</p>
發行單位總數	發行總單位1,000單位 每單位得認購股數為1,000股
發行得認購股數占已發行股份總數比率	1.25300%
得認購期間	5年
履約方式	已本公司發行新股交付
限制認股期間及比率(%)	<p>本公司所交付予員工之認股權憑證，每年度於以下期間不得行使認股權：</p> <p>1. 當年度股東會召開前之法定停止過戶期間。</p> <p>2. 當年度向櫃買中心(若公司於期間內轉上市則係向證交所)洽辦無償配股停止過戶除權公告日、現金股息停止過戶除息公告日或現金增資認股停止過戶除權公告日前三個營業日起，至權利分派基準日止期間。</p> <p>3. 其它依事實發生之法定停止過戶期間。</p>
已執行取得股數	-
已執行認股數量	-
未執行認股數量	1,000,000股
未執行認股者其每股認購價格	22.45
未執行認股數量佔已發行股份總數比率(%)	1.25300%
對股東權益影響	<p>本次員工認股權憑證得認購普通股1,000,000股，對股東權益稀釋期間為發行日起</p> <p>屆滿二年後始得執行，屆滿二年最大稀釋比率為0.6265%，屆滿三年累計最大稀釋比率為1.253%，稀釋比率尚屬有限。</p>

2. 取得員工認股權憑證之經理人及取得認股權憑證可認股數前十大且得認購金額達新臺幣三千萬元以上員工之姓名、取得及認購情形：無。

六、併購辦理情形：無。

七、資金運用計畫及執行情形

1. 九十五年度第一次現金增資

(1) 計畫內容：

- A. 主管機關核准文號及日期：財政部證券暨期貨管理委員會 95 年 08 月 14 日金管證一字第 0950135983 號函。
 B. 本次計畫所需資金總額：新台幣 367,500,000 元
 C. 資金來源：現金增資發行普通股 8,750,000 股，每股面額 10 元，每股溢價發行價格為新台幣 42 元，募集金額為新台幣 367,500,000 元
 D. 資金用途：償還銀行借款及充實營運資金
 E. 本次募集之資金如有不足，其籌措方式及來源：自有資金。

(2) 執行情形：截至 97 年第一季止，依當初申請之資金運用進度執行之。

單位：新台幣仟元

計畫項目	執行狀況		97 年第一季	截至 97 年第一季累計
償還銀行借款	支用金額	預定	—	110,000
		實際	—	110,000
	執行進度	預定	—	29.93%
		實際	—	29.93%
充實營運資金	支用金額	預定	—	257,500
		實際	—	257,500
	執行進度	預定	—	74.97%
		實際	—	74.97%
合計	支用金額	預定	—	367,500
		實際	—	367,500
	執行進度	預定	—	100%
		實際	—	100%

(3)效益分析：

單位：新台幣仟元

年度	項目	95 年度	96 年度	增(減)情形
		流動資產	1,303,877	1,141,363
	流動負債	532,961	883,769	350,808
	負債總額	1,388,846	1,590,823	201,977
	利息支出	10,743	19,798	9,055
	營業收入淨額	1,071,083	1,176,535	105,452
基本財務資料	每股盈餘(元)	3.60	1.81	-
財務結構(%)	負債佔資產比率	43%	47%	-
	長期資金佔固定資產比率	346%	391%	-
償還能力(%)	流動比率	245%	129%	-
	速動比率	234%	120%	-

在基本財務資料、財務結構及償還能力中，因95年現金增資發行新股及第一次國內無擔保公司債均發生在下半年，時間較短尚未顯現資金效益，對財務無明顯之助益。

2 國內第一次無擔保公司債

(1). 計劃內容：

- A. 主管機關核准文號及日期：財政部證券暨期貨管理委員會 95 年 11 月 14 日金管證一字第 0950150942 號函。
- B. 本次計畫所需資金：新台幣 600,000 仟元。
- C. 資金來源：發行國內第一次無擔保轉換公司債 6,000 張，每張面額新台幣壹拾萬元，每張發行價格暫訂為新台幣壹拾萬元，預計募集新台幣6億元整。
- D. 原計劃項目、預定資金運用進度

單位：新台幣仟元

計劃項目	預定完成日期	所需資金總額	預定資金運用進度					
			95 年	96 年				97 年
			第四季	第一季	第二季	第三季	第四季	第一季
購置設備及增建廠房	97 年 3 月	210,000	15,333	30,200	72,100	49,300	43,067	43,067
償還銀行借款	97 年 3 月	184,581	134,581	50,000	0	0	0	0
充實營運資金	97 年 3 月	205,419	0	100,000	90,000	15,419	0	0
合計	—	600,000	149,914	180,200	162,100	64,719	43,067	43,067

E.變更後計畫及預定資金運用進度

單位:新台幣仟元

計畫項目	預定完成日期	所需資金總額	預定資金運用進度						
			95年	96年				97年	
			第四季	第一季	第二季	第三季	第四季	第一季	第二季
購置設備及增建廠房	97年3月	144,820	15,333	30,200	27,862	14,422	47,053	9,950	0
償還銀行借款	97年3月	249,761	134,581	50,000	0	0	0	0	65,180
充實營運資金	97年3月	205,419	0	100,000	90,000	15,419	0	0	0
合計	—	600,000	149,914	180,200	117,862	29,841	47,053	9,950	65,180

F.變更計畫原因：本公司由於經濟大環境不理想，未避免造成公司損失，因此修正部分資金使用計畫

I.變更計畫提報股東會日期：未達重大變更，變更計畫無需提報股東會。

(2)執行情形：截至97年第一季度止執行進度。

單位:新台幣仟元

計畫項目	執行狀況		97年第一季度	截至97年第一季度累計
購置設備及增建廠房	支用金額	預定	—	210,000
		實際	9,950	144,820
	執行進度	預定	—	35.00%
		實際	1.65%	24.13%
償還銀行借款	支用金額	預定	—	184,581
		實際	—	184,581
	執行進度	預定	—	30.76%
		實際	—	30.76%
充實營運資金	支用金額	預定	—	205,419
		實際	—	205,419
	執行進度	預定	—	34.24%
		實際	—	34.24%
合計	支用金額	預定	—	600,000
		實際	9,950	534,820
	執行進度	預定	—	100%
		實際	1.65%	89.13%

(3)效益分析：同1之效益分析。

伍、營運概況

一、公司之經營

(一) 業務內容

1. 業務範圍

(1) 所營業務之主要內容：本公司所營事業如下

- CC01080 電子零組件製造業。
- CA03010 熱處理業。
- CA04010 表面處理業。
- CQ01010 模具製造業。
- F119010 電子材料批發業。
- F219010 電子材料零售業。
- CA01020 鋼鐵軋延及擠型業。
- CA01050 鋼材二次加工業。
- CA01100 鋁材軋延、伸線及擠型業。
- CA01130 銅材軋延、伸線及擠型業。
- CC01110 電腦及其週邊設備製造業。

(2) 營業比重

單位：新台幣仟元；%

商品名稱		96年度營業收入	營業收入比重
沖壓 製品	五金製品	837,251	71.16
	鎂合金製品	-	-
連續沖壓模具		64,398	35.48
其他		274,886	23.36
合 計		1,176,535	100.00

(3) 公司目前之商品(服務)項目

產品	用途或功能	最終產品
沖壓製品	框架、硬碟機外殼、各種3C產品之內購件及外殼、BASE、HINGE等	筆記型電腦、液晶顯示器、鎂鋁合金3C產品、桌上型電腦等
連續沖壓模具	沖壓金屬零件用模具。	同上

(4) 計畫開發之商品(服務)

- ①開發高精密金屬沖件模具，生產高附加價值之科技原件產品。
- ②開發數位時代電子電器機構零組件。
- ③配合時代趨勢，縮短產品投產之前置開模時效，在最短最適當之時間內，提供客戶滿意的產品。
- ④開發專利技術，增加產品附加價值。
- ⑤積極參與客戶開發新製程。
- ⑥參與客戶新產品開發，協同設計。
- ⑦提供多元化的供應鏈，縮短開發時程。

2. 產業狀況

(1) 產業現況與發展

①精密沖壓五金

沖壓製品泛指塑膠、橡膠、金屬、玻璃或礦物等材料經過高溫、高壓或高衝擊之過程而形成一定形狀之物件。沖壓零組件為電子產業的基礎元件，其應用層面涵蓋了資訊電子產業中之電子零組件、半導體、光電元件產業，下游應用之終端產業更廣泛涉及 3C(資訊、通訊、消費性電子)產業以及其他電機、電子產品等。

隨著 3C 產業發展，應用各式新科技使得各類產品不斷推陳出新，各式 3C 產品皆須金屬沖壓零件以連結並保護電子零件，相關產品包含各式電子零組件、行動電話連接器、充電器、揚聲器、收話器、手機彈片、數據機連接器、PCMCIA 卡的外殼及卡槽、網際網路設備、汽車音響固定架、可拋棄式照相機、數位相機、光碟機、電腦產品各式連接器、CPU 插座及散熱器等。

②鎂合金壓鑄

在鎂鋁合金壓鑄產業方面，國內壓鑄技術發展近 40 年，近年來隨全球資訊工業蓬勃發展，壓鑄產業亦隨著產品的更迭，技術層次也由傳統的鑄鐵、鑄鋼、鑄銅、鑄鋅、鑄鋁提升至目前的鑄鎂，且應用產業及產品廣泛。基於鎂合金具有輕、薄及耐衝擊，同時更具有防電磁波、散熱性佳、可回收及省能源等特性，已成為時下 3C 產品中熱門的新興材料。

由於鎂的材料特性與價格比較佳，且成型技術較適合大量生產，成為輕金屬產業中最受矚目的焦點。另，因近年來環保回收意識增加，各國紛紛通過有關電子電器產品回收的法令，日本於 89 年制訂「促進循環型社會基本法 (The Basic Law for Establishing the Recycling-based Society)」，並於 90 年起實施，宣示政府、企業及民間之共同努力目標及其責任與義務，重視永續發展及建立循環型社會，而 90 年 4 月修正之「資源有效利用促進法」，管理對象為特定省資源業種、特定再利用業種、指定省資源製品、指定再利用促進製品、

指定標示製品、指定再資源化製品及指定副產物等七項進行規範，而其中指定再資源化製品亦包含個人電腦，桌上型電腦、筆記型電腦、CRT 螢幕及液晶螢幕之回收目標分別為 50%、20%、55%及 55%。而歐盟於 91 年 10 月完成了 WEEE(Waste Electronics and Electrical Equipment)廢電子電機設備指令，其優先目標乃是降低廢電子電機物品對環境所帶來之危害，另外藉由重複利用、回收再製等操作降低廢棄電子電機物品的產生量以及處理量。WEEE 指令草案明訂成員國必須確保製造者會依據指令建立分類收集的廢電子電機設備回收系統。另外，成員國必須確認在 94 年 12 月 31 日前，製造者至少必須達到以下分類收集廢電子電機設備之目標：大型家用設備之廢電子電機設備，回收比率至少要增加至設備重量之 80%，材料及物質的再利用率至少要增加至設備重量之 75%；而小型家用設備、消費設備、電子電機工具以及玩具等這幾類產品，除包含電極輻射管之設備外，其廢電子電機設備回收率至少需增加至設備重量之 60%，材料及物質的再利用率至少要增加至設備重量之 50%。此外，資訊技術及電信通訊設備之廢電子電機設備，除包含電極輻射管之設備外，回收率至少需增加至設備重量之 75%，材料及物質的再利用率至少要增加至設備重量之 65%，否則將限制出售，回收責任在系統廠商、經銷商及進口商。而鎂合金可達到回收至原料狀態，符合日本及歐盟的環保訴求，無疑將逐漸取代以往應用廣泛的塑膠材料，而成為時下 3C 產品內外構件未來應用的主流材料，目前鎂合金壓鑄品的應用領域主為汽車零組件，約占 80%以上，其次為 3C 產業，其他像自行車、器材工具、運動用品及航太國防工業也都在其應用範圍之內。而在台灣鎂合金壓鑄產業則以筆記型電腦外殼及通訊等 3C 產品為主，有鑑於 3C 產業市場規模龐大，因而吸引了許多從事鎂、鋁合金鑄件之上中下游及周邊加工處理之廠商，使得整個產業鏈更為完整。

③精密模具製造業

精密沖壓五金、鎂合金壓鑄均需利用模具方可大量製造，舉凡金屬、塑膠、橡膠、玻璃或礦物等材料經過高溫、高壓或高衝擊之製程而形成一定形狀之成品，皆須靠模具才得以竟其功。模具產品種類繁多，應用範圍廣泛，從高科技產業如航太、電腦、通訊等精密電子零組件、汽車配件，乃至於家電、五金、文具、玩具等產品，都須以模具作為大量生產的基本工具。依據經濟部工業產品分類，金屬模具分為壓鑄模具、鍛造模具、沖壓模具、塑膠成形模具及其他模具等五個項目，各項產品定義及範圍如下表所示：

名稱	定義	範圍
壓鑄模具 (Die Casting Mould)	<p>壓鑄模具用於熔融之輕金屬，如鋁、鋅、鎂、銅等合金之成型，其原理是將熔融之輕金屬材料，由壓出機構加壓再壓入閉合之壓鑄模具內，以充滿此一模具之模穴而成型，待冷卻凝固後再開模，而由頂出機構將成品頂出脫模。</p>	<p>壓鑄模具依成形之金屬種類可分為</p> <ol style="list-style-type: none"> (1) 鋁基壓鑄模用於鋁合金之壓鑄成型。 (2) 鋅基壓鑄模用於鋅合金之壓鑄成型。 (3) 鎂基壓鑄模用於鎂合金之壓鑄成型。 (4) 銅基壓鑄模用於銅合金之壓鑄成型。 (5) 其他壓鑄鉛、錫等合金之壓鑄成型。
鍛造模具 (Forging Die)	<p>鍛造是金屬型形加工法之一，係將金屬胚料置於所需型狀之器具內，利用鍛壓或鎚擊外力，使置於其內胚料依所設計之形狀成型，此方法謂之鍛造；而成型時所使用之器具，即為鍛造模具。</p>	<ol style="list-style-type: none"> (1) 落錘鍛造模具：使用於蒸汽錘上。 (2) 壓床鍛造模具：使用於機械式或液壓式壓床上。 (3) 端壓鍛造模具：係把斷面均勻之桿子，使其某一端鍛粗成型。 (4) 滾軋鍛造模具：適用短型棒料，作漸縮和錐形操作。
沖壓模具 (Stamping Die)	<p>沖壓模具是利用沖壓製程形成薄的金屬片的加工工具，金屬片成型的形狀依上、下模模具的形狀而定，而除較簡單的形狀，可利用一付模具加工完成外，一般較複雜的形狀，可能需要一付以上之模具來完成其加工。</p>	<ol style="list-style-type: none"> (1) 單沖模具：在一沖壓行程中，只能完成一種沖壓製程之沖壓模具，而其材料之輸送多利用人工完成。 (2) 連續模具：在一沖壓行程中，可同時完成二種以上沖壓製程之複雜型沖壓模具，而其材料之輸送多利用自動化之機構完成。 (3) 傳送模具：與連續模具大致相同，惟其半成品之傳送係由自動機械手臂或自動傳送機構完成。

名稱	定義	範圍
塑膠成型模具 (Plastic Forming Mould)	塑膠模具用於塑膠件的成型，其原理是將粒狀的塑膠材料在加熱缸中加熱成流動狀態後，由射出機構將熔融的材料，由噴嘴涉入模具成型，待成品冷卻固化後再開模，而由頂出機構將成形品頂出。	塑膠模具依構造可區分為三種基本類型： (1)二片式模具：由上模板與下模板組成，流道與成品在同一分模面上。 (2)三片式模具：由上模板、下模板及流道剝料板三片構成，成品與流道分別位於不同的分模面。 (3)無流道模具：模具之注道與流道特別加熱或保溫，使軟化的材料保持熔融狀態，每次射出操作只取成品，沒有流道與注道等廢料。
其他模具 (Other Moulds)	除上述四種模具外之其他模具，由於不論在數量及產值上均較上述四者為低，故均列入其他模具內。	(1)擠伸模：用於鋁框條之擠壓成形，一般可分前擠伸、後擠伸等。 (2)粉末冶金模：用於金屬粉之成型，一般之加壓力甚高，且逾成型後尚須燒結。 (3)橡膠模具：成型橡膠製品之模具，一般為三片式。 (4)其他模具，如玻璃模、陶瓷模、抽鑄造模等。

資料來源：經濟部工業產品分類/金屬中心 IT IS 計畫整理

模具產業為技術、資本密集且附加價值高之特殊產業，更是各類終端產品量產的重要基本工具，因此模具產業向來有「工業之母」的美稱。發展模具不僅提高工業產品的精良度，亦可帶動整體製造業的進步，進而加速工業的升級，因此模具產業可說是支持製造業蓬勃發展最重要的基礎工業。我國歷經 40 餘年的工業發展，迄今模具工業已有相當之規模，我國模具產業之特色為以中小企業為主、訂單以單件為主、強調技術本位、模具加工設備投資大而稼動率差。

88 年我國模具業產值達 531.8 億元，惟受到亞洲金融風暴後續影響，東南亞模具訂單減少，且國內土地、人力等生產成本逐漸升高，導致下游產業外移至中國或東南亞各國設廠，連帶使得 89 年模具產值萎縮；90 年美國發生 911 恐怖攻擊事件，全球低迷的景氣雪上加霜，我國模具產值一路下滑至 394 億元，總需求金額亦跌破 300 億元，創下近五年來新低水準。91~92 年模具市場受惠下游電子、汽車等產業景氣復甦，出貨量亦隨之成長；2006 年全球市場雖面對國際原油價格與鋼材價格居高不下，但國際經濟仍穩健擴張，中國大陸市場需求依舊強勁。但隨國內廠商海外生產比重逐漸提高，加上大陸、韓國的模具競爭，使得國產模具的產值並無明顯成長，2006 年模具產值為 550.4 億元，相較於 2005 年呈現 0.2% 的微幅成長。在進出口方面，2006 年進出口值均呈現衰退，而進口值更較 2005 年下跌 12%，進口依存度與出口比例均降低。

展望 2008 年國內模具產業，大陸模具產業發展成為主要的關鍵影響因素，未來大陸已將汽車模具的開發製造列為 5 年的發展重點產品，在民生、電子通訊及周邊零組件的需求更是龐大，在這方面我國廠商早已建立優良的技術與模具完整上下供應鏈，因此國內廠商應趁此契機大力開發大陸的民生、汽車、電子通訊等模具市場，期能使我國的模具產業能在這波中國大陸投資熱潮中獲取最佳機會與獲利。

④TFT-LCD 監視器與電視

TFT-LCD 即是 Thin-Film Transistor Liquid-Crystal Display 的縮寫(薄膜電晶體液晶顯示器)，相較於陰極射線管(CRT)顯示器，LCD 面板由於具有輕、薄及低幅射等特色，自 84 年起，在台、韓廠商積極投入大尺寸 TFT-LCD 面板擴產的帶動下，促使大尺寸 TFT-LCD 面板價格快速滑落，進而打開了 LCD 面板運用於監視器產品的市場。91 年起監視器面板已取代筆記型電腦，成為大型 TFT-LCD 面板的主要應用產品，93 年 LCD 監視器的需求量達 7.4 百萬台，正式取代 CRT 成為監視器產品的主流，而依據市調機構 DisplaySearch 95 年初公佈的資料顯示，94 年 LCD 監視器的出貨量約為 106.2 百萬台，佔整體監視器市場比率達 74.1%。

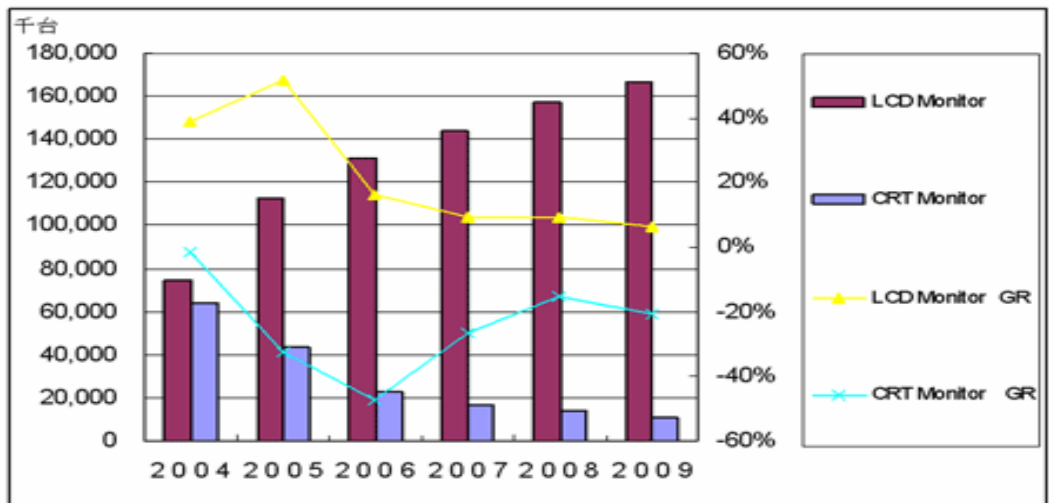

資料來源：工研院 IEK(2005/12)

自 93 年開始，平面顯示器(Flat Panel Display；FPD，包含 TFT-LCD)產業逐漸走向一個重大的分水嶺，整體產業從以個人電腦為中心的時代轉換成為以電視為生產重心的時代。而平面顯示器可供電視專用之高畫質面板使用，故其生產比重急速增加；在價格方面，廠商為使平面顯示器之價格水準可與 CRT 相抗衡，均積極擴充電視用面板專用生產線大量生產，希冀達成生產規模而能在價格上和 CRT 競爭。另外再從經營面來看，原來 PC 產業所遵循的高度分工式的型態，採行的方式逐漸由以電視為生產重心的時代，轉變為與電視大廠結盟。我們可以說，平面顯示器產業正從以往之價格競爭時期邁向運用技術創造差異化的時代。

此外，隨著數位訊號的陸續開播，消費者對於可接收數位訊號的數位電視之需求正逐漸上升，而伴隨著電視趨向於薄型化、大型化之趨勢，全球各地對於薄型平面電視的偏好亦漸次上升，預估 98 年 LCD 電視出貨量將於逾 7 仟萬台，主要銷售地點以北美、歐洲與日本為最大宗。

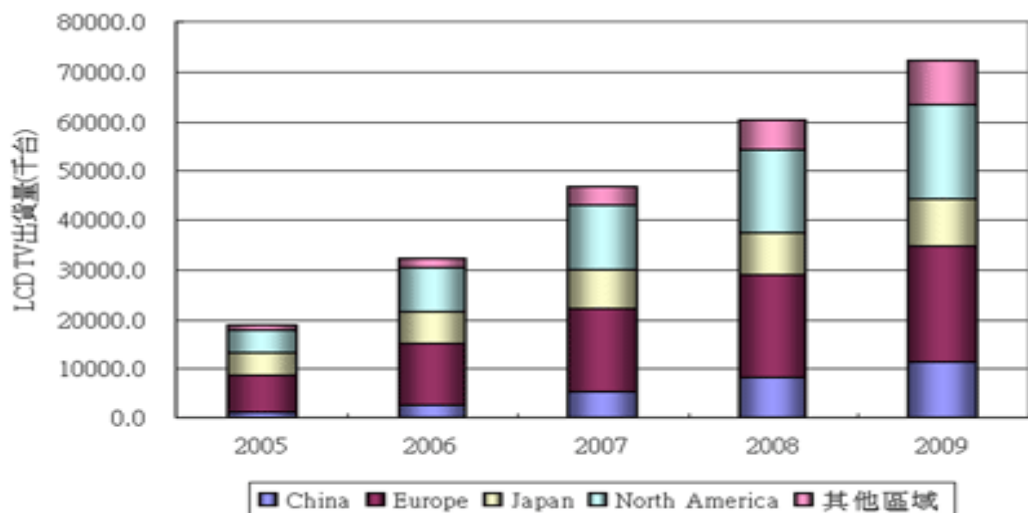

資料來源：DisplaySearch, 工研院 IEK (2005/11)

⑤筆記型電腦

由於科技進步，電腦早已從早期的商業用途步入家庭之中，筆記型電腦更因技術日新月異，在重量、電池壽命乃至於功能上皆有突破性的發展。

自 94 年起，美國電腦大廠 Dell 率先推出 549 美元超低價筆記型電腦，而 HP 亦在著名通路 Circuit City 推出 499 美元機種，因而迫使一向專注於中、高階市場的 Toshiba 跟進推出 600 美元超低價筆記型電腦搶佔市場。由於主要大廠持續採行低價策略，且其搭配的 Wi-Fi 無線上網功能更配合無線上網環境的普及，因而催化筆記型電腦取代桌上型電腦的效益，使得筆記型電腦之出貨量迭創新高，而 95 年以後全球品牌大廠之價格競爭應更形激烈，可望進一步提高筆記型電腦的銷售量。

由於全球品牌大廠之價格競爭使得筆記型電腦的價格逐漸為一般消費者所接受，目前筆記型電腦的產品定位已逐漸由原有商用功能朝向多媒體消費性應用發展，希冀藉由新興應用功能，再造另波成長契機。在全球品牌大廠不斷降低價格並增加筆記型電腦內建功能的努力下，預計 94 年全球市場成長率將可達 28.8%，總出貨數逼近 6 仟萬台，展望 98 年，全球筆記型電腦出貨數將逾 1 億 1 仟萬台，95 年至 98 年之年複合成長率將可達 18.2%。

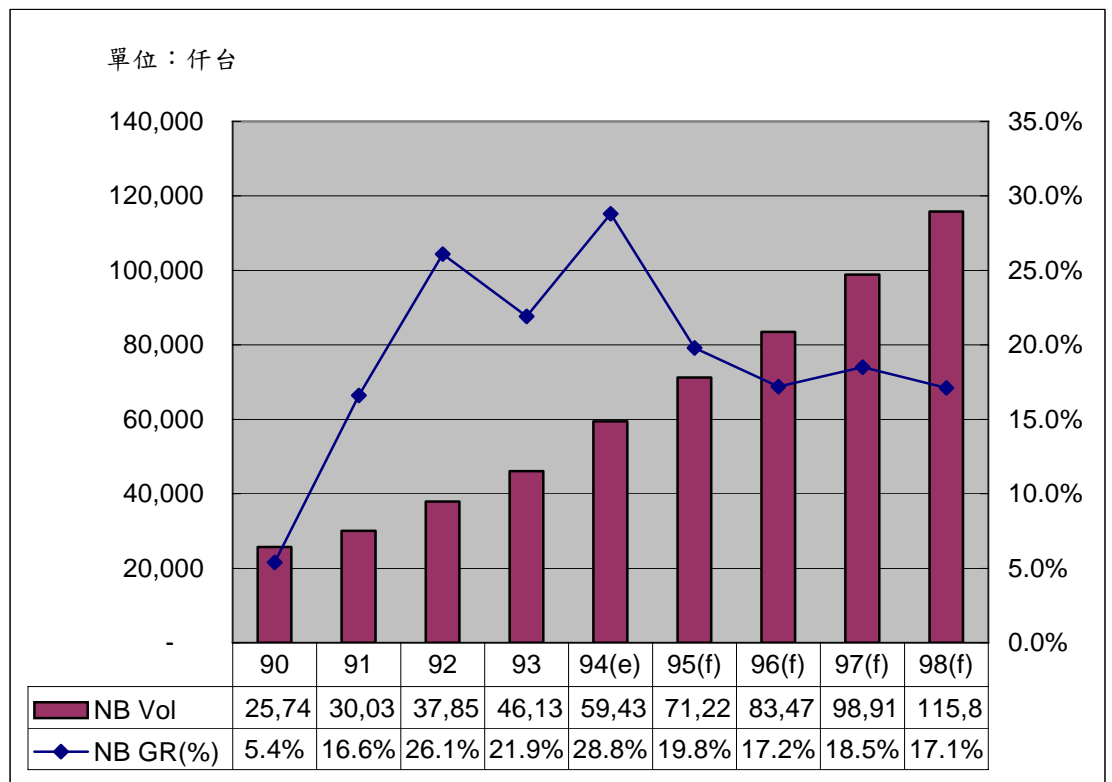

資料來源：資策會 MIC，94 年 11 月，大華證券整理

◎MP3 播放機

早在 89 年之前，即有廠商投入 MP3 播放機等可攜式數位隨身聽(Portable Digital Audio Player)此一消費性電子產品市場，然由於數位音樂內容缺乏，以致於市場發展未如預期。隨著科技的進步，聽音樂的裝置一再微型化，在電腦與網路的快速普及化以及數位家庭娛樂平台的強力整合趨勢之下，造就了 MP3 音樂相容播放機市場的快速興起，而在網路頻寬不斷的往更高頻寬發展的同時，因為快速、方便，線上音樂逐漸風行，加上使用者付費的觀念逐漸普及，在合法網路音樂平台下載 MP3 也愈來愈受到歡迎，而美國大廠 Apple 的旗艦 MP3 播放機產品 iPod 搭配 iTunes 的營運模式，更將此一應用效益發揮極致。由於眾多資訊科技大廠急於轉型朝 3C 市場發展，Apple 此一舉措引起眾多廠商競相投入 MP3 播放機市場，相信在不久的未來，MP3 音樂格式就會主宰整個流行音樂的市場。

MP3 播放機的內建儲存媒體，一般區分為快閃記憶體(Flash)與微型硬碟兩種型式，隨著不同的區隔市場需求，將影響品牌廠商之產品佈局。目前微型硬碟仍主宰了大容量 MP3 播放機市場，但在 Flash 的效能以及單位記憶體容量逐漸提高，加上製程的精進使得 Flash 價位得以迅速滑落。在耗電量方面，Flash 遠低於微型硬碟，另外它的體積輕巧，也較耐衝撞，且廣受消費者歡迎，因而大容量 MP3 播放機正逐漸往 Flash 靠攏。因此，Flash 可望在短時間內超越微型硬碟，而成為大容量 MP3 播放機的主要儲存裝置。以 MP3 播放機市場領導者 Apple 為例，直至 93 年底，Apple iPod 皆以微型硬碟為主要儲存媒體，而隨著市場快速成長並逐漸進入成熟階段，Apple 於 94 年 1 月推出首款 Flash 型 MP3 隨身聽「iPod Shuffle」，iPod Shuffle 依儲存容量分為 512MB 與 1GB 兩種規格，市場售價為 99 美元及 149 美元。相較於其他 iPod 產品，iPod Shuffle 最大的差異在於採用 Flash 作為儲存裝置，且沒有顯示螢幕。iPod Shuffle 並以「Life is random」的隨性生活概念訴求，以簡潔的造型、便利的操作方式及大眾化市場價格，積極向大眾市場進攻，因此，95 年整體 MP3 播放機市場將以大容量 MP3 播放機為各大廠商爭相競逐的主要產品，依據拓璞產業研究所統計，94 年全球 MP3 播放機市場已突破 6 仟萬台，到了 97 年預估將超越 8 仟萬台。

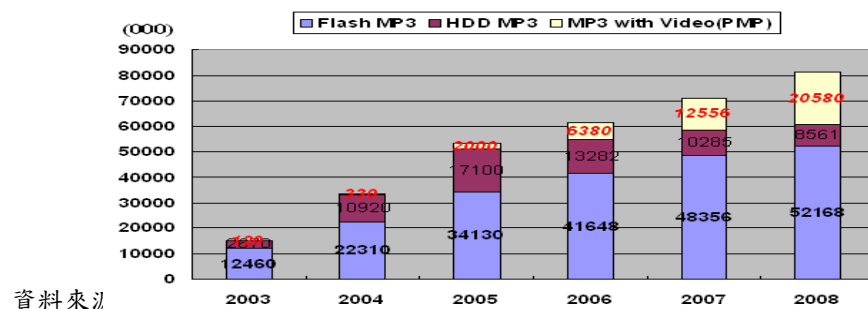

資料來源

(2) 該行業上、中、下游之關聯性

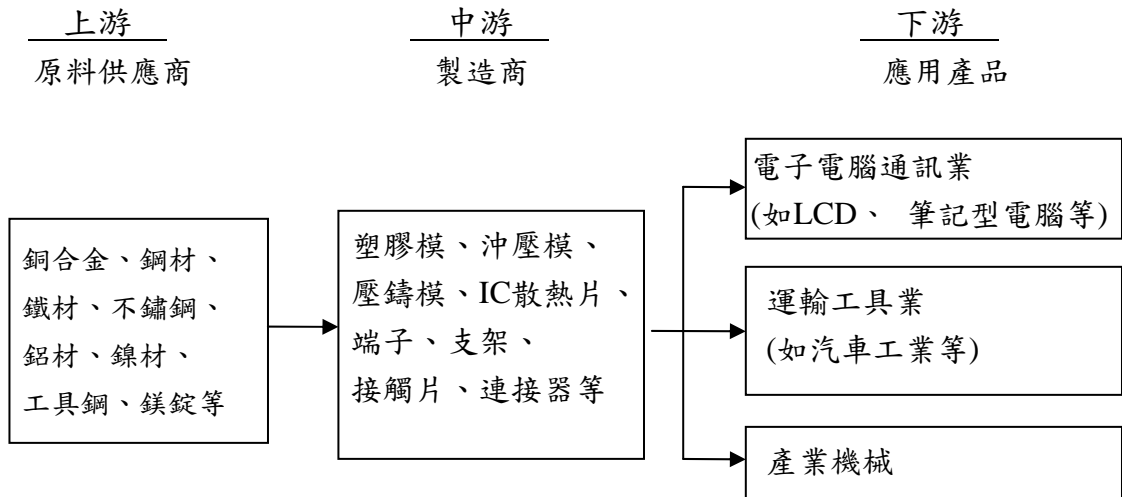

資料來源：2005 金屬製品業年鑑，本公司提供，大華證券整理

上圖為精密五金沖壓及鎂合金壓鑄產業關聯圖，其上游為製造模具所使用之工具鋼、零配件，以及製造產品之各類材料製造供應商；一般製造模具之模仁係採用工具鋼，而部分塑膠模具因考量塑膠的腐蝕性而使用不銹鋼，至於模座的材料則以碳鋼為主，由於國內目前僅榮剛材料生產工具鋼，因此工具鋼大部分倚賴進口；製造產品之各類材料包含塑化材料、鎂錠、鍍鋅鋼板、白鐵、馬口鐵等，除鎂錠全賴進口外，其餘材料國內均有多家廠商供應。

其下游應用領域包含電子電腦通訊業、運輸工具業及產業機械，而以電子電腦通訊業(即 3C 相關產業)所佔比重最高，其次是運輸工具產業，如下圖所示，兩者合計約佔我國模具業總產值的 8 成左右，因此其發展性與模具產業之成長有極為密切的關係。其中電子資訊產業又可說是我國這幾年來經濟成長的最大動力，未來成長率仍可望持續升高。若按模具類別來分，則沖壓模及塑膠模以供應 3C 相關產業為大宗，汽機車產業居其次。壓鑄模則主要應用於殼體的製造，其下游產業以汽機車為主。鍛造模以汽機車及自行車產業為主，其次為日用五金。

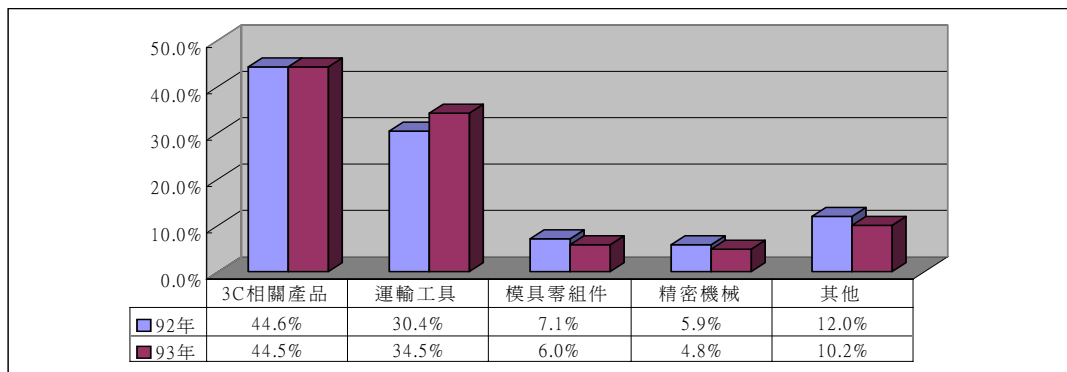

資料來源：金屬中心 ITIS 計畫

(3) 產品之各種發展趨勢

①精密沖壓五金、鎂合金壓鑄

a. 產品功能多樣化、體積則趨向輕薄短小

由於多媒體與網際網路之興起，使得電腦除了原有之資料儲存及文書處理外，更扮演資訊分享及電子通訊之功能，而在有限的筆記型電腦裡置入許多精密電子零件，其對外力衝擊的承受力變弱，而當機身受到外力衝擊時，吸收這些外力、保護內部零件的任務，便落在金屬沖壓零件身上，而在 3C 產品輕薄短小的設計趨勢下，散熱亦必須經由金屬沖壓零件將機器運轉產生的熱能排出，且電子零件愈多，產生的電磁波雜訊亦多，而經由輻射路徑或傳導路徑，影響其他裝置造成其他裝置不正常或失真（即 EMI，電磁波干擾），必要時亦可以利用金屬沖壓零件當導電體來使用。鎂合金材料由於重量輕、具備強度保護作用、散熱性良好、EMI 雜訊處理及環保可回收材質特性，成為新式的應用組件，未來發展應屬可期。

b. 出貨量往大廠集中的趨勢

電腦產業技術密集、資本密集，新加入競爭者學習曲線較長，進入障礙高，小廠本就生存不易，而隨著低價電腦盛行，毛利率隨之下降，未來電腦廠商之競爭關鍵將在於量產規模，出貨量愈大，規模經濟的效益愈強，強者恆強的態勢將成為發展的趨勢。

c. 國際策略聯盟之形成

為了減少庫存、降低生產成本，並快速即時反應市場需求，不少資訊廠商採取所謂全球運籌模式，生產部份委由專業系統代工廠商 OEM/ODM，並採用 BTO(接單後生產：Build To Order)模式，在此種合作模式下，專業代工廠需具備研發、製造、品管及後勤支援之能力，更肩負著更多的產品開發與規劃工作，從單純的 OEM 走向較有附加價值的 ODM。而上游的金屬沖壓廠商，則須配合專業代工廠進行生產，並須累積開模與量產經驗，針對客戶需求快速回應。

d. 廠商移往土地、勞工成本相對較低之區域

精密沖壓五金、鎂合金壓鑄產業所需生產空間較大、耗費人工較多，但由於台灣目前土地取得不易及人工成本高漲，致該產業之製造廠商紛紛將生產據點移往土地、勞工成本相對較低之區域，且因同文同種及地利之便，多集中於大陸地區，另國際知名大廠為運用大陸充沛的勞力，並伺機進軍大陸市場，故希望上游精密沖壓五金、鎂合金壓鑄廠商可於大陸就近供應產品，更促使精密沖壓五金、鎂合金壓鑄廠商前往大陸設廠。

②精密模具製造業

a. 模具產業全球化佈局及競爭時代來臨

模具係客製化產品，無法大量生產，且須與客戶密切配合協調以進行設計調整，因此，過去以銷售國內客戶或自用為主，再旁及鄰近國家，其行銷有區域之侷限。近年來，其下游不少資訊廠商為了減少庫存、降低

生產成本，並快速反應市場需求，採取全球運籌模式的產銷策略，模具業者為貼近客戶需求市場，而紛紛伴隨客戶腳步前往海外設立子公司或合資企業，進行全球化佈局，並在各地遭遇當地業者的挑戰。

b. 模具業面臨交貨期與獲利雙重壓縮

我國模具業最主要的應用領域為 3C 相關產業，隨著 3C 相關產業技術日新月異，各式產品不斷推陳出新，雖使模具業之銷售量迭創新高，惟伴隨著國際化程度提高及各國廠商競爭激烈，而使產品生命週期越來越短，導致生產工具(模具)面臨交貨期與獲利雙重壓縮的威脅。

c. 大陸以及新興市場持續高度成長

大陸的模具工業隨著工業發展而快速提昇，以 93 年為例，中國大陸製造業對模具的總市場需求量約為 678 億人民幣，而其產值為 530 億人民幣，未來幾年其總需求量仍將以每年 10% 以上的速度成長，對於大型、精密、複雜、高壽命等種類的模具需求之成長率更將遠超過 10%。

依據世界銀行(World Bank)統計，93 年全球高所得、中等所得以及中低所得國家平均每人國民所得分別為 30,970 美元、6,480 美元以及 4,630 美元，新興市場(含中等所得及中低所得)每人平均國民所得雖較高所得國家為低，2006 年模具銷售額約為 720 億元，比前年成長 18%。2006 年的模具進口量和出口量分別為 20.5 億美元和 10.4 億美元，對於各式 3C 產品的接受度也隨之提昇，3C 相關產業可望隨之受惠。

d. 電子商務需求日益提高

目前 e 化已經是全球企業發展的共識，商品的交易無遠弗屆，模具業雖非直接面對消費者，且產品特性不適合純電子商務之產品或服務特質，但面臨顧客實施電子商務而要求配合時，亦不得不建立相關技術及能量。

③TFT-LCD 監視器與電視

a. 大尺寸、寬螢幕產品比例將持續增加

受到多媒體內容應用於個人電腦比例提升的拉力，以及大尺寸 LCD 監視器價格快速下跌的推力的帶動下，促使大尺寸、寬螢幕監視器產品需求比例逐漸增加。展望未來，由於消費者利用監視器收看影片比例逐漸提升，加上 MFM(Multi-Function Monitor) 產品比例增加，寬螢幕產品比例將逐漸提升。

b. 高解析度產品比例將逐漸提升

在大尺寸、寬螢幕產品比例逐漸提高的趨勢之下，WXGA(解析度為 1,366x768)、WSXGA+(解析度為 1,680x1,050)，以及 WUXGA(解析度為 1,920x1,200)等寬螢幕、高解析度產品比例也將隨之提升。展望未來，較低解析度(WXGA)仍將為入門產品，而最高解析度(Full HDTV)是頂級產品，而在國內外大廠持續推出新產品競爭下，將加速 Full HDTV(解析度為 1,920x1,080)產品規格的普及。

④筆記型電腦

a. 低價化產品已成趨勢

自 94 年起，美國電腦大廠 Dell 率先推出 549 美元超低價筆記型電腦，而 HP 亦在著名通路 Circuit City 推出 499 美元機種，因而迫使一向專注於中、高階市場的 Toshiba 跟進推出 600 美元超低價筆記型電腦搶佔市場，而 94 年底 MIT 更因發表 100 美元機種而聲名大噪。

手機市場在手機大廠 Nokia 及 Motorola 相繼推出售價低於 50 美元的低價手機後，於新興市場共搶得高達 65% 的市佔率，而目前全球筆記型電腦市場中，亞洲及新興國家市場合計僅佔 24%，展望未來，在國際大場競逐下，價格低廉且功能簡化完備的筆記型電腦將是發展重點，超低價化資訊市場逐漸形成。

b. 高價筆記型電腦內建各式新興功能

目前筆記型電腦的產品定位已逐漸由原有商用功能朝向多媒體消費性應用發展，希冀藉由新興應用功能，再造另波成長契機。近期廠商積極於筆記型電腦導入內建電視功能，並於操作模式上推出類電視的操作模式，以家庭的「第二台電視」為訴求強力進駐家庭客房；而面對商務使用者視訊應用功能需求增加，近期亦有廠商推出內建相機模組的筆記型電腦，搭配通訊軟體搶佔市場；而為解決商業用戶無線上網之頻寬需求，廠商亦與電信業者結合推出 3G 無線上網服務，希冀藉由新興應用功能，為筆記型電腦再造另波成長契機。

⑤MP3 播放機

a. 數位內容服務業者投入意願增加

由於越來越多的手機搭配 MP3 播放功能，勢必將壓縮到 MP3 播放機的市場成長，而原有市場領導廠商 Apple 亦發現手機帶來的威脅，繼數位音樂後力推「數位影片」市場，預期在 Apple 強勢推動的 iPod Video 將令 95 年的 MP3 起大變化，MP3+Video(PMP)或簡稱 MP4 的市場將爆發性成長，比 94 年成長 219%。在國際大廠強勢主導下，數位內容服務業者更有意願推出內容服務，並搭配人性介面、iTune 音樂商店、簡易快速下載等服務，使得 MP3 播放機的需求進一步引爆。

b. 螢幕尺寸趨大化

一般電視節目或 MTV 在小螢幕上播放會因為影像太小而容易失去重點，越來越多業者針對小尺寸螢幕開發專用內容，盡量在節目中使用特寫鏡頭、減少遠景等方式，增加小尺寸螢幕的可看性，惟螢幕尺寸仍逐漸由 MP3 的 1.8 英吋，提升至 2.5~7 英吋不等，在考量攜帶的方便性以及播放的品質後，目前主流尺寸仍為 4 英吋左右的寬螢幕。

c. 使用時效大提升

由於 MP3 播放機新趨勢皆搭載 LCD 面板，故耗電量較僅播放音樂檔案來得高，各大廠商為增加消費者的接受度，紛紛用鋰離子電池為電源，以延長待機與播放時間，並提升電池壽命。

d. 無線功能訴求

隨著 WiMAX 無線寬頻的發展，廠商已推出結合類似 WiMAX 無線寬頻的 MP3 及掌上型多媒體遊戲裝置，消費者在區域網路內可無線下載歌曲或和其他玩家連線對戰。

(4) 產品之競爭情形

本公司為精密連續沖壓模具及電子沖壓零組件之生產廠商，由於金屬沖壓之零組件應用非常廣泛，幾乎涵蓋所有 3C 產業，加以本公司累積多年模具開發、設計與製造經驗，本身即具專業模具開發設計能力，不須仰賴同業，產業垂直整合度高，因此無論從公司規模、生產技術及接單能力而言，於同業中均佔有一席之地。主要競爭對手依營業項目類似或產品性質相近者，有鴻海精密、鉅祥企業、可成科技、振發實業、同協電子、華孚科技、敬得科技等。茲將其主要競爭對手名稱列示如下：

公司名稱	主要營業項目	主要競爭項目	備註
鴻海精密	電腦機殼製品、連接器	電腦外殼	上市公司
鉅祥企業	連續沖壓精密金屬零件與連續沖壓模具	沖壓	上市公司
可成科技	鎂、鋁合金壓鑄品、各種 3C 產品內外構件	鎂合金機殼（主要用於筆記型電腦及 3C 產品）	上市公司
振發實業	視訊解碼器外殼、電腦外殼、家電外殼及其零件	電腦外殼	上櫃公司
同協電子	精密電子沖壓零組件、沖壓模具	筆記型電腦內構件	上櫃公司
華孚科技	塑膠及金屬製品、鎂合金產品、金屬製品之表面處理、電子零組件之批發銷售等	鎂合金機殼（主要用於筆記型電腦及行動電話）	上市公司
敬得科技	汽機車零件、電機零組件、電腦零組件及各種鎂鋁合金壓鑄品之製造、買賣	鎂合金機殼（主要用於筆記型電腦及行動電話）	非公開發行公司

3. 技術及研發概況

最近年度每年投入之研發費用與開發成功之技術或產品

最近三年度研究發展支出：

單位：新台幣仟元

研 究 發 展 費 用			
年 度	94 年度	95 年度	96 年度
金 額	18,019	21,472	18,728
佔營業額比例	1%	2%	2%

九十六年度研究發展成果：

- ①高階資訊產品 Base 零組件的模具開發及代工產品。
- ②液晶顯示器支撐架。
- ③顯示器用樞轉機構。
- ④無段式無縫接管升降結構。
- ⑤顯示器面板框架結構。

4. 長、短期業務發展計劃

(1)短期計畫

- ①積極爭取國內外知名 LCD 面板大廠專案及訂單外，也切入背光模組廠以擴大市場佔有率。
- ②建立海外據點，就近服務客戶並掌握最新資訊，以擴大 3C 及 LCD TV 市場之訂單。
- ③整合及規劃產品及客戶結構，以有效運用內部資源，增加獲利力。

(2)長期計畫

- ①持續與一線大廠配合，提升產品開發技術以切入 3C 及大尺寸 LCD TV 高階產品。
- ②研擬規劃新產品研發技術之取得及提升以評估切入車用能源市場之競爭力。

二、市場及產銷概況

1. 市場分析

(1) 主要商品之銷售地區

單位：新台幣千元；%

區域 \ 年度		96 年度		95 年度	
		金額	%	金額	%
內銷		552,031	46.92	664,387	62.03
外銷	亞洲	187,587	15.94	218,567	20.41
	美洲	82,801	7.04	32,934	3.07
	大洋洲	298,976	25.41	35,695	3.33
	歐洲	55,140	4.69	119,500	11.16
外銷合計		624,504	53.08	406,696	37.97
合計		1,176,535	100.00	1,071,083	100.00

(2) 市場佔有率

本公司為精密連續沖壓模具及電子沖壓零組件之生產廠商，由於金屬沖壓之零組件應用非常廣泛，幾乎涵蓋所有 3C 產業，且沖壓製件之材質、規格、單價、均隨其所應用之終端產品而有所差異，因此該行業各廠商之市佔率排名資料不易統計。此外，本公司累積多年模具開發、設計與製造經驗，加以本身即具專業模具開發設計能力，不須仰賴同業，本公司並購有硬度機、測定機、電子精密測量機、高速精密沖床等先進機器設備，產業垂直整合度高，因此無論從公司規模、生產技術及接單能力而言，於同業中均佔有一席之地。茲將主要競爭對手依營業項目類似或產品性質相近者，列示如下：

公司名稱	主要營業項目	主要競爭項目	備註
鉅祥企業	連續沖壓精密金屬零件與連續沖壓模具	沖壓	上市公司
同協電子	精密電子沖壓零組件、沖壓模具	筆記型電腦內構件	上櫃公司
華孚科技	塑膠及金屬製品、鎂合金產品、金屬製品之表面處理、電子零組件之批發銷售等	鎂合金機殼（主要用於筆記型電腦及行動電話）	上市公司

(3) 市場未來之供需狀況與成長性

① 需求面

目前本公司之精密沖壓五金及鎂合金壓鑄機構件主要應用領域為 TFT-LCD 監視器與電視、筆記型電腦及 MP3 播放機等產品；在 TFT-LCD 監視器與電視方面，工研院預估 98 年全球 LCD 監視器產品需求將超過 17 仟萬台，年複合成長率高達 17.5%，而 LCD 電視亦可望於 98 年突破 50% 之市場佔有率，銷售量可望達 7 仟萬台。

筆記型電腦方面，據資策會市場研究資料顯示，94 年全球市場成長率可達 28.8%，總出貨數逼近 6 仟萬台，展望 98 年，全球筆記型電腦出貨數將逾 11 仟萬台，95 年至 98 年之年複合成長率將可達 18.2%。

在 MP3 播放機方面，由於美國大廠 Apple 的旗艦 MP3 播放機產品 iPod 搭配 iTunes 的營運模式，造就了 MP3 音樂相容播放機市場的快速興起。依據拓璞產業研究所統計，94 年全球 MP3 播放機市場已突破 6 仟萬台，到了 97 年預估將超越 8 仟萬台。

由於本公司精密沖壓五金及鎂合金壓鑄機構件下游產品持續成長，顯示相關零組件產業未來成長可期。

②供給面

模具的競爭力須考慮四大要素，即價格、交期、品質及服務。技術成熟的模具，在準時交貨及模具品質兩方面的差異已縮小，導致價格競爭激烈；精密模具方面，客戶則注重品質(如模具壽命、精密度、穩定性、成形速度及成形不良率等)與交期，而價格擺其次，所以精密模具在品質能勝任的前提下，已遠離價格競爭的夢靨。

由於模具為內需型產業，以國內同業競爭最為激烈，其次則為來自中國大陸的威脅。而中國大陸近年模具工業蓬勃發展，模具價格極具競爭力，再加上國內下游產業大量外移至大陸，國內模具廠商迫於形勢，亦不得不西進，因此常形成自家人互相削價競爭的情形。此外，根據中國模協專家估計，在外資帶動下，模具產值年均增長速度仍可維持 12%左右，模具自給率將從目前的 70%提高到 80%左右，而出口比例則有持續增加的趨勢，顯示中國大陸的生產技術與產品品質已逐步提昇，未來將逐漸對我國低階產品造成壓力。

在精密模具上，日本是我國主要競爭者；南韓模具技術層次與我國相近，亦為國內模具同業之主要競爭者。

(4) 競爭利基

①開模速度及產能優勢，滿足客戶採購上之需求

專業沖壓廠之核心價值在於其模具之精密度及開模速度，精度與開模速度係影響產能量產與否之重要關鍵，通常客戶僅提供一設計概念或樣圖，公司即須在短時間內將樣品交予客戶認證而後量產，客戶無須額外尋找模具廠商及思考替代產能。

②穩定訂單來源

本公司經營精密連續沖模 10 餘年，憑藉技術優良、品質精度、售後服務及確實掌握交期，擁有穩定之客戶群，使業務拓展順利。頗受國內外多家廠商的肯定，不乏知名國際大廠採用本公司產品。此外，金屬沖壓零件必須藉其模具沖壓始得成型，之後則將其模具存放於沖壓廠中，故掌握模具即掌握客戶訂單。基於此一產業特性，已為其奠定競爭利基。

③生產自動化

本公司引進 CAD 及 CAM 模具設計及加工軟體多年，以輔助設計及機械加工。達到提昇模具設計及機械加工時效之目的。另本公司為精密連續模具，具備之品質精良、速度快、數量多的先天優勢。

④垂直整合之專業沖壓廠，成本控管效益顯著

公司自創業起即係以 CRT 顯示器框架、Hinge 及底座為主要產品，長久以來累積沖壓、開模等技術經驗，除電鍍外，其餘製程均係廠內完成，其一貫化之製程能充分控管成本及交貨時效，在產品價格上甚具競爭力。

(5) 發展遠景之有利、不利因素與因應對策

有利因素

①專業模具研發能力

本公司自民國 76 年設立迄今，於專業模具設計與金屬零件沖壓製作，已累積豐富經驗，從模具的開發、沖壓製程中之設計、製作、組裝、到製成品之品質及測試，均能一貫作業，故於同業間佔有一席之地。

由於電子零組件產品關係終端應用產品之品質及功能，尤以目前電子產業蓬勃發展，產品因功能之演變提升而日新月異，新種商品推出換代快速，故產品自開發至上市之時效須掌握以取得市場先機，零組件之生產亦因應此趨勢而要求愈精密與複雜，本公司因有豐富的沖壓模具設計經驗而生產符合時效、品質與精密需求之產品，歷年來頗受客戶好評。

②品質優良深受客戶肯定：

本公司向來以精密金屬沖壓模之開發實力著稱，而本公司之主要客戶係以本地與國外電子知名廠商為主，其對零組件之品質要求甚為嚴格，且其與本公司合作甚久，對本公司產品之品質均表肯定，皆為本公司品質之保證及與同業競爭之利基。

不利因素

①基層勞工與專業人員短缺

由於社會價值變遷，國內基層員工供給普遍不足，使得招募成本及生產成本逐漸提高；而鎂合金鑄件製程繁雜，廠商模具設計、修改能力為關鍵因素，再加上產品開發期極短，專業技術人員需求甚殷。

因應對策：

- A. 在符合經濟化的原則下，透過產品與製程設計，進行製程機械化、自動化、合理化，以減少對人力之依賴並降低成本、提升品質。
- B. 隨著國內筆記型電腦大廠紛紛在海外設立生產基地，藉以降低生產成本，本公司近年亦配合大廠移轉，而透過海外控股公司轉投資大陸昆山錦承廠，利用當地充沛的人力資源，低廉的人工成本，進而解決國內勞工短缺的情況。

②匯率波動甚鉅

本公司 96 及 95 年度外銷比重分別為 53%及 38%；另 96 及 95 年度外購比重分別為 40%及 43%，因本公司外銷貨物及外購貨物的報價及其收付款均以美元計價，故美元匯率之漲跌，對本公司財務將造成影響。

因應對策：

因應匯率波動之措施如下：

- A. 充分蒐集各項影響匯率變動資訊，以掌握匯率變動走勢，作為外幣部份之參考依據。
- B. 朝向以同幣別之銷貨收入支應採購支出，以達自動避險效果。
- C. 考慮本公司一定期間的外幣資產及外幣負債使其達到自然避險，由營業

收入所產生之外幣資產(如美金)，在避險的原則下，可舉借適度的外幣負債，透過擁有強勢貨幣及弱勢貨幣，使其產生自然平衡，以避免匯兌損失。

2. 主要產品之重要用途及產製過程

(1) 主要產品之重要用途

本公司主要為金屬沖壓製品及鎂合金製品之專業製造廠，產品運用非常廣泛，列舉數項產品用途如下：

產品項目	重要用途或功能
筆記型電腦機殼及內構件	供應筆記型電腦之零組件，以保護其 LCD Panel 及供安裝主機板、CPU 及磁碟機等。
各式框架/防爆帶/內蔽罩	可支架各式電子產品之內部架構。
端子	電腦週邊連接器連接電腦內部各種信號。
Clip	微電腦開關內金屬彈片。

(2) 主要產品之產製過程

本公司主要營業項目為筆記型電腦外殼、五金沖壓、電子零組件及鎂合金等，其生產方式及流程如下：

A. 五金沖壓件

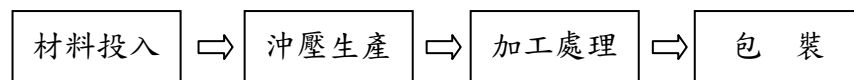

B. 鎂合金沖壓

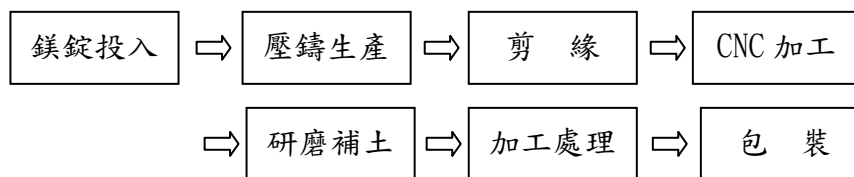

3. 主要原料之供應狀況

本公司主要原料為銅、鐵、鎂錠等係屬大宗物資，在市場上普遍流通，經由春源、基傑等以及國外金屬材料進口供應商配合下，貨源供應能充分取得，價格與品質亦合理穩定。

主要原料之供應狀況

主要原料名稱	主要供應商	供應狀況
銅、鐵、不銹鋼材等	春源、永光華、昇利、 群達龍、基傑	良好

4. 最近兩年度任一年度中曾占進(銷)貨總額百分之十以上之客戶名稱及其進(銷)貨金額與比例，及其增減變動原因：

(1) 占進貨總額百分之十以上之客戶：

單位：新台幣仟元；%

排名	95 年度			96 年度			增減變動原因
	名稱	金額	占全年度進貨淨額比率 [%]	名稱	金額	占全年度進貨淨額比率 [%]	
1	A 公司	292,760	46.88	A 公司	349,462	39.78	註
2	C 公司	56,854	9.10	C 公司	86,961	9.90	
	其他	274,920	44.02	其他	442,083	50.32	
	進貨淨額	624,534	100.00	進貨淨額	878,506	100.00	

註：變動說明：

係 96 年度需求增加，新拓展之廠商。

(2) 最近二年度任一年度曾佔銷貨總額百分之十以上之客戶

單位：新台幣仟元；%

排名	95 年度			96 年度			增減變動原因
	名稱	金額	占全年度銷貨淨額比率 [%]	名稱	金額	占全年度銷貨淨額比率 [%]	
1	A 客戶	372,019	34.73	A 客戶	347,319	29.52	註
2	B 客戶	31,769	2.97	B 客戶	298,976	25.41	
3	C 客戶	168,738	15.75	C 客戶	136,767	11.62	
	其他	498,557	46.55	其他	393,473	33.45	
	銷貨淨額	1,071,083	100.00	銷貨淨額	1,176,535	100.00	

註：變動說明：

96 年度係因 LCD 整個產業處於供過於求情況，故使得 LCD 之相關週邊電子零件銷售額呈現下滑趨勢，而 A 客戶為市場主要 LCD 面板大廠，故本公司 96 年度對 A 客戶及 C 客戶之銷售額亦隨之負成長；另 96 年度本公司三角貿易業務增加，造成 B 客戶銷售增加。

5. 最近二年度生產量值

單位：新台幣仟元；PCS

年度 生產量值 主要商品	95 年度			96 年度		
	產 能	產 量	產 值	產 能	產 量	產 值
五 金 製 品	—	23,392	677,997	—	10,008	546,123
鎂 合 金 製 品	—	—	—	—	—	—
模 具	—	—	56,670	—	—	50,524
其 他	—	1	120	—	—	—
合 計	32,500	23,393	734,787	32,500	10,008	596,647

註：因生產線具可調配性，故產能僅以整體表示之

6. 最近二年度銷售量值表

單位：新台幣仟元；PCS

年度 銷售量值 主要商品	95 年度				96 年度			
	內 銷		外 銷		內 銷		外 銷	
	量	值	量	值	量	值	量	值
五金製品	13,809	611,748	5,090	415,857	8,942	520,898	3,636	316,090
鎂合金製品	1	518	—	—	—	—	—	—
連續沖壓模具	—	25,855	—	10,285	—	46,848	—	17,550
其它	—	6,820	—	—	—	94	—	275,055
合計	13,811	644,941	5,090	426,143	8,942	567,840	5,090	608,695

三、從業員工人數、平均服務年資、平均年齡及學歷分佈比率

年度		95 年度	96 年度	當年度截至 97 年 3 月 31 日
員工人數	直接人工	303	232	195
	間接人工	180	66	56
	合 計	483	298	251
平均年齡		32.7	31.77	32.75
平均服務年資		2.04	1.72	1.95
學歷分布比 率(%)	博 士	—	—	—
	碩 士	0.41%	0.67%	0.80%
	大 專	26.71%	26.85%	26.69%
	高 中	45.55%	53.02%	50.60%
	高中以下	27.33%	19.46%	21.91%
	合 計	100.00%	100.00%	100.00%

四、環保支出資訊

- (一)最近二年度及截至年報刊印日止，因環境污染所受損失（包括賠償）、處分之總額，並揭露其未來因應對策（包括改善措施）及可能支出（包括未採取因應對策可能發生損失、處分及賠償之估計金額，如無法合理估計者，應說明其無法合理估計之事實）：無污染所受損失情事。

五、勞資關係

- (一)列示公司各項員工福利措施、進修、訓練、退休制度與其實施狀況，以及勞資間之協議與各項員工權益維護措施情形

1. 員工福利措施、進修、訓練與其實施狀況

- ①為使員工安心就業、無後顧之憂，本公司員工一律參加勞工保險，有關生育、傷害、醫療、殘廢、老年、死亡等各項給付，悉依勞工保險條例規定辦理。
- ②成立職工福利委員會，並按月提撥福利金，以統籌辦理職工福利金之運用，如婚、喪、喜、慶、疾病慰問、節慶獎金補助、各種團康及競賽活動及國內外旅遊等。
- ③不定期推動廠內外教育訓練，以提高員工專業知識。
- ④訂定退休辦法以照顧資深及年長員工。
- ⑤本公司依法成立職工福利委員會，遴選福利委員辦理職工福利事項，其福利金來源為成立時提撥資本額1%，每月營業額提撥0.05%及每月下腳收入之20%。由福利委員會訂定年度計劃及預算，定期召開福利委員會會議，討論、議決及舉辦各項福利活動，公佈福利金收支情形。

2. 員工退休制度與其實施情形

本公司適用勞基法之規定，退休辦法涵蓋正式任用員工。依該規定，員工退休金係根據服務年資核算基數，並按退休前六個月之平均薪資計算，每位員工前十五年之服務，每服務滿一年可獲得二個基數，自第十六年起，每服務滿一年可獲得一個基數，最高以四十五個基數為限。在該退休辦法下，退休金給付全數由本公司負擔。自民國九十四年七月一日起配合勞工退休金條例〈以下簡稱「新制」〉之實施，原適用該辦法之員工如經選擇適用新制後之服務年資或新制施行後到職之員工其服務年資改採確定提撥制，其退休金之給付由本公司按月以不低於每月工資百分之六提繳退休金，儲存於勞工退休金個人專戶。

本公司依法成立勞工退休準備金監督委員會，負責退休基金之保管與運用事宜。此外，公司於每個月按每月薪資總額之2%提撥退休基金並儲存於中央信託局之專戶，作為退休金之支付來源。

3. 勞資協議及員工權益維護措施情形

本公司一向重視勞資合諧關係，每個部門主管與部屬之間或總經理與主管之間，均透過定期之業務會議、勞資會議等方式廣泛深入討論，並建立雙向溝通管道，勞資雙方關係一向和諧良好，對員工之激勵溝通培訓福利及退休等均訂定完善週全之辦法，並使員工與公司之利益相互結合。

- (二)最近二年度及截至年報刊印日止，公司因勞資糾紛所遭受之損失，並揭露目前及未來可能發生之估計金額與因應措施：曾姓員工在上班期間不慎自本公司墜樓而

成植物人，因此該員向本公司請求\$ 22,000 千元 損害賠償，但本公司否認有任何過失，此案件目前於桃園地方法院以 96 年重訴字第 364 號案件審理中，惟截至民國 97 年 4 月 18 日止，尚無法確知案情之最後結果亦無法估計可能賠償之確實金額。

六、重要契約

本公司截至年報刊印日止仍有效存續及最近年度到期之供銷契約、技術合作契約、工程契約、長期借款契約及其他足以影響股東權益之重要契約之當事人、主要內容、限制條款及契約起訖日期如下：

契約性質	當事人	契約起訖日期	主要內容	限制條款
週轉金貸款契約	台灣中小企業銀行	951014~1001013	長期借款	長期應付票據
週轉金貸款契約	土地銀行	960917~970917	長期借款	土地與廠房擔保

陸、財務概況

一、最近五年度簡明資產負債表及損益表，並應註明會計師姓名及其查核意見

(一)簡明資產負債表：

單位：新台幣仟元

項 目	年 度	最近五 年度財 務資 料 (註1)					當年度截至 97年3月31日 財務資料(註3)
		96 年度	95 年度	94 年度	93 年度	92 年度	
流 動 資 產		1,141,363	1,303,877	641,660	632,906	300,648	971,967
基 金 及 投 資		1,540,653	1,133,438	711,165	357,326	213,734	1,490,795
固 定 資 產		632,115	761,578	704,936	466,852	587,244	618,357
無 形 資 產		-	-	-	-	-	-
其 他 資 產		98,817	13,746	12,292	11,464	17,814	100,252
資 產 總 額		3,412,948	3,212,639	2,070,053	1,468,548	1,119,440	3,181,371
流 動 負 債	分配前	883,769	532,961	521,088	600,736	361,015	1,101,769
	分配後	註2	295,277	269,270	631,089	361,015	註2
長 期 負 債		652,761	811,024	215,484	1,648	15,206	264,501
其 他 負 債		54,293	44,681	34,477	30,717	3,813	52,893
負 債 總 額	分配前	1,590,823	1,388,846	771,049	633,101	380,034	1,419,163
	分配後	註2	1,151,162	519,231	663,454	380,034	註2
股 本		798,173	787,500	625,000	500,000	500,000	798,173
資 本 公 積		700,310	702,470	378,418	243,952	251,610	700,310
保 留 盈 餘	分配前	210,600	303,779	291,504	117,059	(8,279)	194,296
	分配後	註2	66,095	38,686	-	(8,279)	註2
金融商品未實現損益		-	-	-	-	-	-
累積換算調整數		113,042	30,044	4,082	(25,564)	(3,925)	69,429
未認列為退休金成本之淨損失		-	-	-	-	-	-
股 東 權 益 總 額	分配前	1,822,125	1,823,793	1,299,004	835,447	739,406	1,762,208
	分配後	註2	1,586,109	1,047,186	805,094	739,406	註2

註1：本公司最近五年度財務資料均經會計師查核簽證。

註2：九十六年度之盈餘，尚待股東常會決議分配。

註3：九十七年三月三十一日業經會計師核閱。

(二) 簡明損益表：

單位：新台幣仟元

年 度 項 目	最近五年度財務資料(註)					
	96 年度	95 年度	94 年度	93 年度	92 年度	當年度截至 97 年 3 月 31 日財 務資料(註 2)
營業收入	1,176,535	1,071,083	1,099,156	726,449	623,512	312,633
營業毛利	128,346	208,465	225,280	155,487	91,036	31,308
營業損益	(766)	36,048	78,680	44,381	(30,800)	17,134
營業外收入及利益	174,619	261,012	435	130	251	7,842
營業外費用及損失	(46,682)	29,900	7,012	6,360	5,764	(42,957)
繼續營業部門 稅前損益	127,171	267,160	300,057	120,949	(60,595)	(17,981)
繼續營業部門損益	144,505	264,093	279,798	117,059	(61,863)	(16,304)
停業部門損益	-	-	-	-	-	-
非常損益	-	-	-	-	-	-
會計原則變動 之累積影響數	-	-	-	-	-	-
本期損益	144,505	264,093	279,798	117,059	(61,863)	(16,304)
每股盈餘	1.81	3.60	4.83	2.34	(1.23)	(0.20)

註 1：本公司最近五年度財務資料均經會計師查核簽證。

註 2：業經會計師核閱。

(三) 最近五年度簽證會計師姓名及查核意見

年 度	會計師事務所	簽證會計師姓名	查核報告意見
92年度	安侯建業	高渭川、羅瑞蘭	無保留意見
93年度	安侯建業	高渭川、梅元貞	無保留意見
94年度	安侯建業	高渭川、梅元貞	無保留意見
95第一季及半年報	安侯建業	高渭川、梅元貞	無保留意見
95年第三季季報及 年報	安侯建業	梅元貞、周寶蓮	無保留意見
96年第一季季報	安侯建業	梅元貞、周寶蓮	無保留意見
96年半年報、第三季 季報及年報	資誠	李燕娜、薛守宏	修正式無保留意見

二、最近五年度財務分析

(一)財務分析：

項 目		最近五年度財務資料(註)						
		96 年度	95 年度	94 年度	93 年度	95 年度	當年度截至 97 年 3 月 31 日財務資料(註 2)	
財務結構(%)	負債占資產比率	46	43	37	43	34	44	
	長期資金占固定資產比率	391	346	215	186	129	326	
償 債 能 力	流動比率(%)	129	245	123	105	83	88	
	速動比率(%)	120	234	113	96	74	82	
經 營 能 力	利息保障倍數(倍)	6.69	29.84	43.79	20.02	(9.51)	(1.95)	
	應收款項週轉率(次)	2.11	2.75	3.12	2.55	2.47	1.81	
	應收款項收現日數	173	133	117	143	148	201	
	存貨週轉率(次)	14.13	14.63	15.93	11.86	9.72	14.13	
	應付帳款週轉率(次)	2.18	2.40	2.08	2.02	3.97	2.41	
	平均銷貨日數	25	25	23	31	38	24	
	固定資產週轉率(次)	1.69	1.46	1.88	1.38	1.06	2.00	
獲 利 能 力	總資產週轉率(次)	0.36	0.33	0.53	0.49	0.56	0.37	
	資產報酬率(%)	4.81	10	16	9	(5)	(0.35)	
	股東權益報酬率(%)	7.93	17	26	15	(8)	(0.91)	
	占實收資本	營業利益	(0.1)	5	13	9	(10)	2
	比 率 (%)	稅前純益	15	34	48	24	(12)	(2)
	純益率(%)		12	25	25	16	(10)	(5)
現金 流量(%)	每股盈餘(元)	1.81	3.65	4.83	2.04	(1.07)	(0.2)	
	現金流量比率(%)	-	32	38	26	13	-	
	現金流量允當比率(%)	45	64	103	75	30	17	
槓 桿 度	現金再投資比率(%)	(8.04)	0.18	10	15	5	(7)	
	營運槓桿度	(337.88)	24.86	11.56	13.23	(13.00)	17	
	財務槓桿度	0.04	1.42	1.10	1.17	1.00	1.55	

一、重大變動項目說明：

1. 流動比率及速動比率下降主要係本期代子公司購料，增加負債金額，進而使其比率下降
2. 利息保障倍數主要係本期子公司購料成本增加，造成本公司投資利益減少所致。
3. 應收款項週轉率下降主要係本期變更客戶之收款天數，致應收款項週轉率下降，進而使應收款項收現日數增加。
4. 資產報酬率及股東權益報酬率下降，主要係本期子公司購料成本增加，造成本公司投資利益減少所致。

三、最近年度財務報告之監察人審查報告

錦明實業股份有限公司

監察人審查報告書

本公司民國九十六年度財務報表及合併財務報表業經資誠會計師事務所李燕娜會計師及薛守宏會計師查核簽證，並出具查核報告。連同營業報告書、盈餘分配表經本監察人等查核完竣，認為尚無不符。爰依公司法第二百一十九條規定，報請 鑑察。

此致

錦明實業股份有限公司

監察人：余鎮華

監察人：黃碧霞

中華民國九十七年二月二十五日

四、最近年度財務報表

會計師查核報告

(97)財審報字第 07001678 號

錦明實業股份有限公司 公鑒：

錦明實業股份有限公司民國九十六年十二月三十一日之資產負債表，暨民國九十六年一月一日至十二月三十一日之損益表、股東權益變動表及現金流量表，業經本會計師查核竣事。上開財務報表之編製係管理階層之責任，本會計師之責任則為根據查核結果對上開財務報表表示意見。錦明實業股份有限公司民國九十五年度之財務報表係由其他會計師查核，並於民國九十六年三月十五日出具無保留意見之查核報告。

本會計師係依照「會計師查核簽證財務報表規則」及中華民國一般公認審計準則規劃並執行查核工作，以合理確信財務報表有無重大不實表達。此項查核工作包括以抽查方式獲取財務報表所列金額及所揭露事項之查核證據、評估管理階層編製財務報表所採用之會計原則及所作之重大會計估計，暨評估財務報表整體之表達。本會計師相信此項查核工作可對所表示之意見提供合理之依據。

依本會計師之意見，第一段所述民國九十六年度財務報表在所有重大方面係依照「證券發行人財務報告編製準則」、「商業會計法」、「商業會計處理準則」及中華民國一般公認會計原則編製，足以允當表達錦明實業股份有限公司民國九十六年十二月三十一日之財務狀況，暨民國九十六年一月一日至十二月三十一日之經營成果與現金流量。

錦明實業股份有限公司及其子公司已編製民國九十六年度及九十五年度之合併財務報表，並分別經本會計師及其他會計師出具修正式無保留意見及無保留意見之查核報告在案，備供參考。

資 誠 會 計 師 事 務 所

會 計 師：

李燕娜

薛守宏

行政院金融監督管理委員會證券期貨局
核准簽證文號：金管證六字第 0950122728 號
前財政部證券暨期貨管理委員會
核准簽證文號：(84)台財證(六)第 13377 號

民 國 九 十 七 年 二 月 二 十 四 日

錦明實業股份有限公司
資 產 負 債 表
民國 96 年及 95 年 12 月 31 日

單位：新台幣仟元

資 產	96 年 12 月 31 日		95 年 12 月 31 日			96 年 12 月 31 日		95 年 12 月 31 日	
	金 額	%	金 額	%		金 額	%	金 額	%
流動資產					負債及股東權益				
1100 現金及約當現金(附註四(一))	\$ 174,528	5	\$ 727,710	23	2100 短期借款(附註四(六))	\$ 250,000	8	\$ -	-
1120 應收票據淨額	2,050	-	6,118	-	2120 應付票據	314,062	9	151,787	5
1140 應收帳款淨額(附註四(二))	418,268	12	389,261	12	2140 應付帳款	74,526	2	44,583	1
1150 應收帳款-關係人淨額(附註五)	269,622	8	21,614	1	2150 應付帳款-關係人(附註五)	159,861	5	213,960	7
1160 其他應收款(附註四(十))	12,827	-	6,672	-	2160 應付所得稅(附註四(十))	4,298	-	-	-
1180 其他應收款-關係人(附註五)	166,152	5	89,400	3	2170 應付費用	39,080	1	45,389	2
1190 其他金融資產-流動	-	-	1,358	-	2210 其他應付款項	10,617	-	30,670	1
120X 存貨(附註四(三))	72,390	2	53,524	2	2270 一年或一營業週期內到期長期負債	-	-	-	-
1260 預付款項	6,264	-	4,295	-	(附註四(八))	29,424	1	43,052	1
1286 遞延所得稅資產-流動(附註四(十))	14,077	1	3,230	-	2280 其他流動負債	1,901	-	3,520	-
1298 其他流動資產-其他	5,185	-	695	-	21XX 流動負債合計	883,769	26	532,961	17
11XX 流動資產合計	1,141,363	33	1,303,877	41	長期負債				
基金及投資					2400 公平價值變動列入損益之金融負債-非流				
1421 採權益法之長期股權投資(附註四(四))	1,540,653	45	1,133,438	35	動(附註四(七))	40,488	1	46,506	1
固定資產(附註四(五)及六)					2410 應付公司債(附註四(七))	528,905	16	512,158	16
成本					2420 長期借款(附註四(八))	83,368	2	252,540	8
1501 土地	149,127	5	205,147	6	24XX 長期負債合計	652,761	19	811,204	25
1521 房屋及建築	215,542	6	240,902	7	其他負債				
1531 機器設備	315,824	9	353,281	11	2820 存入保證金	50	-	50	-
1537 模具設備	25,324	1	55,048	2	2860 遞延所得稅負債-非流動(附註四(十))	11,089	1	21,924	-
1551 運輸設備	12,754	-	19,576	1	2880 其他負債-其他(附註四(四)及五)	43,154	1	22,707	1
1681 其他設備	59,251	2	57,674	2	28XX 其他負債合計	54,293	2	44,681	1
15XY 成本及重估增值	777,822	23	931,628	29	2XXX 負債總計	1,590,823	47	1,388,846	43
15X9 減：累計折舊	(218,834)	(6)	(238,237)	(7)	股東權益				
1670 未完工程及預付設備款	73,127	2	68,187	2	股本(附註四(十一))				
15XX 固定資產淨額	632,115	19	761,578	24	3110 普通股股本	798,173	23	787,500	25
其他資產					資本公積(附註四(十二))				
1810 閒置資產(附註六)	87,075	3	409	-	3211 普通股溢價	643,331	19	643,331	20
1820 存出保證金	1,829	-	4,398	-	3260 長期投資	7,927	-	10,087	-
1830 遞延費用	5,594	-	7,854	-	3272 認股權(附註四(七))	49,052	2	49,052	2
1880 其他資產-其他(附註四(九))	4,319	-	1,085	-	保留盈餘(附註四(十三))				
18XX 其他資產合計	98,817	3	13,746	-	3310 法定盈餘公積	66,095	2	39,686	1
					3350 未分配盈餘	144,505	4	264,093	8
					股東權益其他調整項目				
					3420 累積換算調整數	113,042	3	30,044	1
					3XXX 股東權益總計	1,822,125	53	1,823,793	57
1XXX 資產總計	\$ 3,412,948	100	\$ 3,212,639	100	1XXX 重大承諾事項及或有事項(附註七)				
					負債及股東權益總計	\$ 3,412,948	100	\$ 3,212,639	100

請參閱後附財務報表附註暨資誠會計師事務所李燕娜、薛守宏會計師民國九十七年二月二十四日查核報告。

董事長：蔡進財

經理人：張朝任

會計主管：莊偉宜

錦明實業股份有限公司
損益表
民國96年及95年1月1日至12月31日

單位：新台幣仟元
(除每股盈餘為新台幣元外)

	96 年 度			95 年 度				
	金	額	%	金	額	%		
營業收入(附註五)								
4110 銷貨收入	\$	1,207,238	103	\$	1,093,969	102		
4170 銷貨退回	(4,688)	(1)	(3,276)	-		
4190 銷貨折讓	(26,015)	(2)	(19,610)	(2)		
4000 營業收入合計		1,176,535	100		1,071,083	100		
營業成本								
5110 銷貨成本(附註四(十六)及五)	(1,048,189)	(89)	(862,618)	(80)		
5910 營業毛利		128,346	11		208,465	20		
5930 聯屬公司間(未)已實現利益	(94)	-		969	-		
營業毛利淨額		128,252	11		209,434	20		
營業費用(附註四(十六)及五)								
6100 推銷費用	(85,355)	(7)	(90,792)	(8)		
6200 管理及總務費用	(24,935)	(2)	(61,122)	(6)		
6300 研究發展費用	(18,728)	(2)	(21,472)	(2)		
6000 營業費用合計	(129,018)	(11)	(173,386)	(16)		
6900 營業淨(損)利	(766)	-		36,048	4		
營業外收入及利益								
7110 利息收入		2,065	-		1,681	-		
7320 金融負債評價利益(附註四(七))		6,018	1		-	-		
7121 採權益法認列之投資收益(附註四(四))		152,452	13		247,241	23		
7130 處分固定資產利益		4,023	-		1,980	-		
7140 處分投資利益		5,690	1		-	-		
7480 什項收入		4,371	-		10,110	1		
7100 營業外收入及利益合計		174,619	15		261,012	24		
營業外費用及損失								
7510 利息費用	(19,798)	(2)	(10,743)	(1)		
7650 金融負債評價損失		-	-	(11,324)	(1)		
7560 兌換損失	(1,481)	-	(4,001)	(1)		
7570 存貨跌價及呆滯損失	(1,663)	-	(3,150)	-		
7880 什項支出	(23,740)	(2)	(682)	-		
7500 營業外費用及損失合計	(46,682)	(4)	(29,900)	(3)		
7900 繼續營業單位稅前淨利		127,171	11		267,160	25		
8110 所得稅利益(費用)(附註四(十))		17,334	1	(3,067)	-		
9600 本期淨利	\$	144,505	12	\$	264,093	25		
普通股每股盈餘(附註四(十五))								
9750 本期淨利	\$	1.59	\$	1.81	\$	3.64	\$	3.60
稀釋每股盈餘(附註四(十五))								
本期淨利	\$	1.50	\$	1.66	\$	3.61	\$	3.56

請參閱後附財務報表附註暨資誠會計師事務所
李燕娜、薛守宏會計師民國九十七年二月二十四日查核報告。

董事長：蔡進財

經理人：張朝任

會計主管：莊偉宜

錦明實業股份有限公司
股東權益變動表
民國96年及95年1月1日至12月31日

單位：新台幣仟元

	普通股本	資本		公積	保留盈餘		累積換算調整數	合計
		普通股溢價	長期投資		法定盈餘公積	未分配盈餘		
95 年 度								
95年1月1日餘額	\$ 625,000	\$ 368,331	\$ 10,087	\$ -	\$ 11,706	\$ 279,798	\$ 4,082	\$ 1,299,004
盈餘指撥及分配：								
法定盈餘公積	-	-	-	-	27,980	(27,980)	-	-
員工紅利	6,295	-	-	-	-	(6,295)	-	-
董監酬勞	-	-	-	-	-	(12,591)	-	(12,591)
現金股利	-	-	-	-	-	(164,227)	-	(164,227)
股票股利	68,705	-	-	-	-	(68,705)	-	-
現金增資	87,500	275,000	-	-	-	-	-	362,500
發行可轉換公司債	-	-	-	49,052	-	-	-	49,052
95年度淨利	-	-	-	-	-	264,093	-	264,093
國外長期投資換算調整數	-	-	-	-	-	-	25,962	25,962
95年12月31日餘額	<u>\$ 787,500</u>	<u>\$ 643,331</u>	<u>\$ 10,087</u>	<u>\$ 49,052</u>	<u>\$ 39,686</u>	<u>\$ 264,093</u>	<u>\$ 30,044</u>	<u>\$ 1,823,793</u>
96 年 度								
96年1月1日餘額	\$ 787,500	\$ 643,331	\$ 10,087	\$ 49,052	\$ 39,686	\$ 264,093	\$ 30,044	\$ 1,823,793
盈餘指撥及分配：								
法定盈餘公積	-	-	-	-	26,409	(26,409)	-	-
員工紅利	5,942	-	-	-	-	(5,942)	-	-
董監酬勞	-	-	-	-	-	(5,942)	-	(5,942)
現金股利	-	-	-	-	-	(221,069)	-	(221,069)
股票股利	4,731	-	-	-	-	(4,731)	-	-
96年度淨利	-	-	-	-	-	144,505	-	144,505
未按持股比例認購長期投資之調整數	-	-	(2,160)	-	-	-	-	(2,160)
國外長期投資換算調整數	-	-	-	-	-	-	82,998	82,998
96年12月31日餘額	<u>\$ 798,173</u>	<u>\$ 643,331</u>	<u>\$ 7,927</u>	<u>\$ 49,052</u>	<u>\$ 66,095</u>	<u>\$ 144,505</u>	<u>\$ 113,042</u>	<u>\$ 1,822,125</u>

請參閱後附財務報表附註暨資誠會計師事務所李燕娜、薛守宏會計師民國九十七年二月二十四日查核報告。

董事長：蔡進財

經理人：張朝任

會計主管：莊偉宜

錦明實業股份有限公司
現金流量表
民國96年及95年1月1日至12月31日

單位：新台幣仟元

	96	年	度	95	年	度
<u>營業活動之現金流量</u>						
本期淨利	\$		144,505	\$		264,093
調整項目						
呆帳費用			2,432			1,647
存貨跌價及呆滯損失			1,663			3,150
採權益法認列之投資收益	(152,452)	(247,241)
折舊費用			56,560			58,219
處份固定資產利益	(4,023)	(1,980)
固定資產轉列銷貨成本			50,524			-
各項攤提			5,977			5,090
金融負債評價(利益)損失	(6,018)			11,324
應付公司債折價攤銷數			16,747			-
資產及負債科目之變動						
應收票據			4,068			3,179
應收帳款	(31,439)	(45,922)
應收帳款 - 關係人淨額	(248,008)	(19,723)
其他應收款	(6,154)			498
存貨	(20,529)	(9,619)
預付費用及款項	(1,969)			9,421
其他流動資產-其他	(4,490)			446
其他資產-其他	(3,235)			6,856
遞延所得稅資產及負債	(21,682)			1,537
應付票據			144,806	(91,421)
應付帳款			26,882	(8,327)
應付帳款 - 關係人	(54,099)			183,280
應付所得稅			4,298	(310)
應付費用	(6,309)			3,661
其他應付款			8,293			-
其他流動負債	(1,620)	(437)
其他負債-其他			20,447			5,669
營業活動之淨現金(流出)流入	(74,825)			133,090

(續次頁)

錦明實業股份有限公司
現金流量表
民國96年及95年1月1日至12月31日

單位：新台幣仟元

	96年 度	95年 度
投資活動之現金流量		
其它金融資產-流動減少	\$ 1,358	\$ -
其他應收款-關係人增加	(76,752)	(31,504)
採權益法之長期股權投資增加	(173,925)	(145,505)
購置固定資產	(112,456)	(208,791)
處分固定資產價款	44,377	40,674
遞延費用增加	(3,717)	(6,234)
存出保證金減少	2,569	-
投資活動之淨現金流出	(318,546)	(351,360)
融資活動之現金流量		
短期借款增加(減少)	250,000	(59,054)
長期借款增加	40,000	322,540
償還長期借款	(222,800)	(261,296)
發放董監酬勞	(5,942)	(12,591)
發放現金股利	(221,069)	(164,227)
發行可轉換公司債	-	600,000
現金增資	-	362,500
融資活動之淨現金(流出)流入	(159,811)	787,872
本期現金及約當現金(減少)增加	(553,182)	569,602
期初現金及約當現金餘額	727,710	158,108
期末現金及約當現金餘額	\$ 174,528	\$ 727,710
現金流量資訊之補充揭露		
本期支付利息(不含利息資本化)	\$ 2,886	\$ 8,386
本期支付所得稅	\$ 50	\$ 3,917
不影響現金流量之融資活動		
一年內到期之長期負債	\$ 29,424	\$ 43,052
僅有部分現金支出之投資活動		
購置固定資產	\$ 102,743	\$ 162,543
加:期初應付設備款及票據	35,125	81,373
減:期末應付設備款及票據	(25,412)	(35,125)
本期支付現金	\$ 112,456	\$ 208,791

請參閱後附財務報表附註暨資誠會計師事務所
李燕娜、薛守宏會計師民國九十七年二月二十四日查核報告。

董事長：蔡進財

經理人：張朝任

會計主管：莊偉宜

錦明實業股份有限公司

財務報表附註

民國 96 年及 95 年 1 月 1 日至 12 月 31 日

單位：新台幣仟元
(除特別註明者外)

一、公司沿革

(一)錦明實業股份有限公司(以下簡稱本公司)設立於民國 76 年 5 月，並於同年開始營業。主要營業項目為各種資訊、通訊和消費性電子產品之內構件及外殼、顯示器零件之製造加工及模具開發製造。本公司股票自民國 95 年 9 月 25 日於財團法人中華民國櫃檯買賣中心正式掛牌交易。

(二)截至民國 96 年 12 月 31 日止，本公司員工人數約為 316 人。

二、重要會計政策之彙總說明

本財務報表係依據「證券發行人財務報告編製準則」、「商業會計法」、「商業會計處理準則」及中華民國一般公認會計原則編製。重要會計政策彙總說明如下：

(一)外幣交易

本公司之會計紀錄係以新台幣為記帳單位。外幣交易按交易當日之即期匯率折算成記帳單位入帳，其與實際收付時之兌換差異，列為當年度損益。期末就外幣貨幣性資產或負債餘額，按資產負債表日之即期匯率評價調整，因調整而產生之兌換差額列為當年度損益。

(二)資產負債區分流動及非流動之分類標準

1. 資產符合下列條件之一者，列為流動資產；資產不屬於流動資產者為非流動資產：
 - (1)因營業所產生之資產，預期將於正常營業週期中變現、消耗或意圖出售者。
 - (2)主要為交易目的而持有者。
 - (3)預期於資產負債表日後十二個月內將變現者。
 - (4)現金或約當現金，但於資產負債表日後逾十二個月用以交換、清償負債或受有其他限制者除外。
2. 負債符合下列條件之一者，列為流動負債；負債不屬於流動負債者為非流動負債：
 - (1)因營業而發生之債務，預期將於正常營業週期中清償者。
 - (2)主要為交易目的而發生者。
 - (3)須於資產負債表日後十二個月內清償者。
 - (4)不能無條件延期至資產負債表日後逾十二個月清償之負債。

(三) 公平價值變動列入損益之金融資產與負債

1. 屬權益性質之金融資產係採交易日會計，於原始認列時，將金融商品以公平價值衡量。
2. 公平價值變動列入損益之金融資產係以公平價值評價且其價值變動列為當期損益。
3. 嵌入本公司發行應付公司債之賣回權與買回權，請詳附註二、(十)說明。

(四) 備抵呆帳

備抵呆帳係依據過去實際發生呆帳之經驗，衡量資產負債表日應收票據、應收帳款及其他應收款等各項債權之帳齡情形及其收回可能性，予以評估提列。

(五) 存 貨

以取得成本為入帳基礎，成本之計算採加權平均法。期末存貨除就呆滯損失外，並就其餘部份按成本與市價孰低法評價；比較成本與市價孰低時，係採總額比較法；原、物料以重置成本，在製品及製成品以淨變現價值為市價。

(六) 採權益法之長期股權投資

1. 持有被投資公司有表決權股份比例達 20% 以上或具有重大影響力者，採權益法評價。民國 95 年度(含)起，投資成本與股權淨值之差額，如屬投資成本超過所取得可辨認淨資產公平價值，將超過部分列為商譽，並於每年定期執行減損測試，以前年度攤銷者，不再追溯調整。持有被投資公司有表決權股份比例超過 50% 或具有控制力者，採權益法評價並於半年度及年度編製合併報表。
2. 海外投資按權益法評價時，被投資公司財務報表轉換所產生之「累積換算調整數」，作為本公司股東權益之調整項目。

(七) 固定資產

1. 固定資產以取得成本為入帳基礎，並將購建期間之有關利息資本化。
2. 固定資產按估計經濟耐用年限，按平均法計提折舊，到期已折足而尚在使用之固定資產，仍繼續提列折舊。各項資產之耐用年限，除房屋及建築為 15 至 60 年，其餘固定資產為 2 至 15 年。
3. 凡支出效益及於以後各期之重大改良或大修支出列為資本支出，經常性維護或修理支出則列為當期費用。
4. 固定資產發生閒置或已無使用價值時，按其淨公平價值或帳面價值較低者，轉列其他資產，差額列為當期損失，當期提列之折舊費用列為營業外支出。

(八) 遞延費用

係電腦軟體系統及網路線路工程等，以取得成本為入帳基礎，並按估計效益 2~5 年平均法攤提。

(九) 非金融資產減損

1. 當環境變更或某事件發生而顯示本公司所擁有之資產其可回收金額低於其帳面價值時，則認列減損損失。可回收金額係指一項資產之淨公平價值或其使用價值，兩者較高者。淨公平價值係指一項資產在公平交易下之情況下可收到之淨處分金額，而使用價值係指將一項資產在未來可使用年限內可產生之預計現金流量予以折現計算。
2. 當以前年度認列資產減損之情況不再存在時，則在以前年度提列損失金額之範圍內予以迴轉。已認列之商譽減損損失不予迴轉。

(十) 應付公司債

民國 95 年 1 月 1 日後發行應付公司債，於原始認列時將發行價格依發行條件區分為金融資產、金融負債或股東權益（資本公積－認股權），其處理如下：

1. 應付公司債之溢價與折價為應付公司債之評價科目，列為應付公司債之加項或減項，於債券流通期間採利息法攤銷，作為利息費用之調整項目。
2. 嵌入本公司發行應付公司債之賣回權與買回權，淨額帳列「公平價值變動列入損益之金融資產或負債」項下。若於約定賣回期間屆滿日，若可換得普通股之市價高於約定賣回價格，則將賣回權之公平價值一次轉列資本公積；若於約定賣回期間屆滿日可換得普通股之市價不高於約定賣回價格，則將賣回權之公平價值轉認列為當期利益。
3. 嵌入本公司發行應付公司債之轉換權，符合權益定義者，帳列「資本公積－認股權」項下。當於持有人要求轉換時，先調整就帳列負債組成要素（包括公司債及分別認列之嵌入式衍生性商品）於轉換當時依當日應有之帳面價值予以評價認列當期損益，再以前述依負債組成要素帳面價值加計與認股權之帳面價值作為發行普通股之入帳基礎。

(十一) 退休金

退休金辦法屬確定給付退休辦法者，係依據精算結果認列淨退休金成本，淨退休金成本包括當期服務成本、利息成本、基金資產之預期報酬及未認列過渡性淨給付義務與退休金損益之攤銷數。未認列過渡性淨給付義務按 15 年攤提。退休金辦法屬確定提撥退休辦法者，則依權責發生基礎將應提撥之退休基金數額認列為當期之退休金成本。

(十二)所得稅

1. 所得稅之會計處理採跨期間與同期間之所得稅分攤，以前年度溢低估之所得稅，列為當期所得稅費用之調整項目。
2. 因購置設備或技術、研究發展支出、人才培訓支出及股權投資等所產生之所得稅抵減採當期認列法處理。
3. 未分配盈餘依所得稅法加徵 10%之營利事業所得稅，於股東會決議分配盈餘後列為當期費用。

(十三)員工認股權憑證

本公司對於員工認股權證之給與日或修正日於民國 93 年 1 月 1 日(含)以後者，係依中華民國會計研究發展基金會(92)基秘字第 072 號函「員工認股權證之會計處理」之規定，有關酬勞性員工認股選擇權計劃係採用內含價值法認列費用，並揭露採用公平價值法之擬制本期淨利及每股盈餘資訊。

(十四)收入及成本

收入於獲利過程大部份已完成，且已實現或可實現時認列，相關成本配合收入於發生時承認。費用則依權責發生制於發生時認列為當期費用。

(十五)會計估計

本公司於編製財務報表時，業已依照一般公認會計原則之規定，對財務報表所列金額及或有事項，作必要之衡量、評估與揭露，其中包括若干假設及估計之採用，惟該等假設及估計與實際結果可能存有差異。

三、會計變動之理由及其影響

本公司自民國 95 年 1 月 1 日起，採用新發布財務會計準則公報第三十四號及第三十六號有關金融商品之會計處理。此項會計原則變動對本公司並無重大影響。

四、重要會計科目之說明

(一)現金

	<u>96年12月31日</u>	<u>95年12月31日</u>
庫存現金	\$ 1,080	\$ 968
支票存款	210	15,864
活期存款	152,038	710,878
定期存款	21,200	-
	<u>\$ 174,528</u>	<u>\$ 727,710</u>

(二) 應收帳款淨額-非關係人

	96年12月31日	95年12月31日
應收帳款	\$ 424,028	\$ 392,589
減：備抵呆帳	(5,760)	(3,328)
	<u>\$ 418,268</u>	<u>\$ 389,261</u>

(三) 存 貨

	96年12月31日	95年12月31日
原 料	\$ 44,548	\$ 32,123
在 製 品	10,830	7,764
製 成 品	29,053	24,015
	84,431	63,902
減：備抵存貨跌價及呆滯損失	(12,041)	(10,378)
	<u>\$ 72,390</u>	<u>\$ 53,524</u>

(四) 採權益法之長期股權投資

被 投 資 公 司	96 年 12 月 31 日		95 年 12 月 31 日	
	帳 列 數	持 股 比 例	帳 列 數	持 股 比 例
Wealthy Nation Developments Ltd. (裕國)	<u>\$ 1,540,653</u>	100.00%	<u>\$ 1,133,438</u>	100.00%

1. 民國 96 年及 95 年 1 月 1 日至 12 月 31 日長期股權投資，依被投資公司同期間經會計師查核簽證之財務報表認列投資利益各為\$152,452 及 \$247,241。

2. 截至民國 96 年及 95 年 12 月 31 日止，本公司代購機器設備及銷貨予被投資公司之順流交易所產生之未實現利益分別為\$43,154 及\$22,707 業已消除，其相對之負債科目，帳列「其他負債-其他」。

(五) 固定資產-累計折舊

資 產 名 稱	96年12月31日	95年12月31日
房屋及建築	\$ 20,723	\$ 31,698
機器設備	146,095	134,520
模具設備	15,322	34,356
運輸設備	7,605	12,614
辦公及其他設備	29,089	25,049
	<u>\$ 218,834</u>	<u>\$ 238,237</u>

民國 96 年度及 95 年度之利息資本化轉列固定資產金額分別為\$2,160 及 \$926。

(六)短期借款

	96年12月31日	95年12月31日
擔保銀行借款	\$ 100,000	\$ -
無擔保銀行借款	150,000	-
	<u>\$ 250,000</u>	<u>\$ -</u>
利率區間	2.35%~2.99%	-

民國96年及95年12月31日尚未動支借款額度分別為\$210,000及\$425,590。

(七)應付公司債

	96年12月31日	95年12月31日
無擔保可轉換應付公司債	\$ 600,000	\$ 600,000
減：應付公司債折價	(71,095)	(87,842)
	<u>\$ 528,905</u>	<u>\$ 512,158</u>

1. 本公司發行國內轉換公司債

國內第一次無擔保轉換公司債之發行條件如下：

- (1)本公司經主管機關核准募集及發行國內第一次無擔保轉換公司債，發行總額計\$600,000，票面利率0%，發行期間5年，流通期間自民國95年12月4日至100年12月4日。本轉換公司債於民國95年12月4日於財團法人中華民國證券櫃檯買賣中心掛牌交易。
- (2)本轉換公司債之轉換價格係依轉換辦法規定之訂定模式予以調整，截至民國96年12月31日止，轉換價格為49.55元，本轉換公司債尚未轉換。
- (3)債券持有人得於本轉換公司債發行滿二年及三年時，要求本公司以債券面額加計2.01%及3.03%之利息補償金將其所持有之轉換公司債贖回。
- (4)依本公司國內第一次無擔保轉換公司債發行及轉換辦法之規定，轉換後普通股之權利義務與原已發行之普通股相同。

2. 本公司於發行時依據財務會計準則公報第三十六號規定，將該轉換權與負債分離，帳列「資本公積－認股權」計\$49,052。另所嵌入之贖回權與賣回權，經依據財務會計準則公報第三十四號之規定，其與主契約債務商品之經濟特性及風險非緊密關聯，故予以分離處理，並以其淨額帳列「公平價值變動列入損益之金融負債-非流動」。經分離後主契約債務之有效利率為3.27%。民國96年度及95年度因其公平價值變動而認列之金融負債評價利益及損失分別為\$6,018及\$11,324。

(八)長期借款

借款性質	還款期限	96年12月31日	95年12月31日
信用借款	民國95年至100年 分期償還	\$ 112,792	\$ 193,140
抵押借款	民國101年11月前 分期償還。(註)	-	52,452
信用借款	民國97年1月到期 償還。(註)	-	50,000
		112,792	295,592
減：一年內到期部份		(29,424)	(43,052)
		\$ 83,368	\$ 252,540
年利率		2.87%~3.36%	2.70%~3.17%

註：已於民國96年2月前全數提前還款。

(九)退休金

1. 本公司依據「勞動基準法」之規定，訂有確定給付之退休辦法，適用於民國94年7月1日實施「勞工退休金條例」前所有正式員工之服務年資，以及於實施「勞工退休金條例」後選擇繼續適用勞動基準法員工之後續服務年資。員工符合退休條件者，退休金之支付係根據服務年資及退休前1個月之平均薪資計算，15年以內(含)的服務年資每滿一年給予兩個基數，超過15年之服務年資每滿一年給予一個基數，惟累積最高以45個基數為限。本公司按月就薪資總額2%提撥退休基金，以勞工退休準備金監督委員會之名義專戶儲存於台灣銀行。

本公司依精算報告認列之相關資訊如下：

(1) 有關退休金之精算假設彙總如下：

	96年度	95年度
折現率	3.00%	2.50%
未來薪資水準增加數	2.00%	2.00%
基金資產之預期投資報酬率	3.00%	2.50%

(2) 民國96年及95年12月31日退休基金提撥狀況表如下：

	<u>96年12月31日</u>	<u>95年12月31日</u>
給付義務		
既得給付義務	(\$ 8,529)	(\$ 13,590)
非既得給付義務	(2,392)	(4,883)
累積給付義務	(10,921)	(18,473)
未來薪資增加之影響數	(2,048)	(5,675)
預計給付義務	(12,969)	(24,148)
退休基金資產公平價值	<u>25,233</u>	<u>30,752</u>
提撥狀況	12,264	6,604
未認列過渡性淨給付義務	(8,782)	(9,581)
未認列退休金損失	<u>1,569</u>	<u>4,062</u>
預付退休金	<u>\$ 5,051</u>	<u>\$ 1,085</u>
既得給付	<u>\$ 11,550</u>	<u>\$ 20,444</u>

(3) 民國96年度及95年度淨退休金成本之內容：

	<u>96 年 度</u>	<u>95 年 度</u>
服務成本	\$ 479	\$ 1,333
利息成本	594	1,288
基金資產之預期報酬	(793)	(943)
未認列過渡性淨付義務	(799)	(737)
未認列退休金損失攤銷數	<u>55</u>	<u>-</u>
淨退休金成本	<u>(\$ 464)</u>	<u>\$ 941</u>

2. 本公司自民國 94 年 7 月 1 日起，依據「勞工退休金條例」，訂有確定提撥之退休辦法，適用於本國籍之員工。本公司就員工選擇適用「勞工退休金條例」所定之勞工退休金制度部分，每月按不低於薪資之 6% 提繳勞工退休金至勞保局員工個人帳戶，員工退休金之支付依員工個人之退休金專戶及累積收益之金額採月退休金或一次退休金方式領取；民國 96 年度及 95 年度止，本公司依上開辦法認列退休金成本分別為 \$6,459 及 \$7,871。

(十)所得稅

1. 所得稅費用即應付所得稅

	96年度	95年度
稅前淨利按法定稅率計算之所得稅	\$ 31,783	\$ 66,790
永久性差異之所得稅影響數	(33,345)	(61,988)
暫時性差異之所得稅影響數	-	(3,863)
備抵評價之所得稅影響數	(12,794)	16,036
投資抵減之所得稅影響數	(2,978)	(13,908)
所得稅(利益)費用	(17,334)	3,067
遞延所得稅資產淨變動數	21,682	(1,537)
暫繳及扣繳稅款	(50)	(3,104)
應付(退)所得稅	<u>\$ 4,298</u>	<u>(\$ 1,574)</u>

2. 民國96年及95年12月31日因暫時性差異、虧損扣抵及投資抵減而產生之各遞延所得稅資產或負債明細如下：

流動項目：	96年12月31日		95年12月31日	
	金額	所得稅影響數	金額	所得稅影響數
暫時性差異				
存貨跌價損失	\$ 11,242	\$ 2,811	\$ 10,378	\$ 2,594
未實現兌換損失(利益)	5,476	1,369	(2,512)	(628)
其他	4,734	1,184	808	202
虧損扣抵	-	-	14,624	3,656
投資抵減		17,426		18,913
備抵評價		(8,713)		(21,507)
		<u>\$ 14,077</u>		<u>\$ 3,230</u>
非流動項目：				
暫時性差異				
未實現處分				
固定資產利益	\$ 42,740	\$ 10,685	\$ 21,896	\$ 5,474
國外投資損失準備	(97,813)	(24,453)	(109,901)	(27,475)
應付公司債折價及評價	10,718	2,679	-	-
其他		-	308	77
		<u>(\$ 11,089)</u>		<u>(\$ 21,924)</u>

3. 本公司之營利事業所得稅結算申報，經稅捐稽徵機關核定至民國94年度。

4. 本公司依據所得稅法及促進產業升級條例，截至民國96年12月31日止，可享受之所得稅抵減明細如下：

抵減項目	可抵減總額	尚未抵減餘額	最後抵減年度
機器設備	\$ 17,744	\$ 16,512	100年
研發及人才培訓	914	914	100年
	<u>\$ 18,658</u>	<u>17,426</u>	

5. 本公司部分產品符合「製造業及其相關技術服務業新增投資五年免稅獎勵辦法」得享受連續五年(於民國97年12月到期)免徵營利事業所得稅之獎勵。
6. 本公司投資國外子公司之盈餘，因國外營運擴充資金所需，長期暫不擬匯回，故依財務會計準則公報第二十二號「所得稅之會計處理準則」，將此盈餘財稅差異視為永久性差異處理。

(十一) 普通股股本

1. 本公司於民國96年6月13日經股東常會決議以未分配盈餘暨員工紅利增資發行新股1,067,283股，每股面額為10元，該項增資案業奉行政院金融監督管理委員會核准，並於民國96年10月辦理變更登記竣事。
2. 本公司於民國95年6月8日經股東常會決議以未分配盈餘暨員工紅利增資發行新股7,500,000股，每股面額為10元，該項增資案業奉行政院金融監督管理委員會核准，並於95年8月辦理變更登記竣事。
3. 本公司於民國95年6月8日股東常會決議配合上櫃新股承銷，辦理現金增資\$87,500，每股面額10元，以每股42元溢價發行，上述增資案已辦理變更登記完竣。
4. 截至民國96年及95年12月31日止，本公司額定資本額分別為\$2,000,000(其中保留\$100,000供發行員工認股證轉換股份)及\$800,000，實收股本分別為\$798,173及\$787,500，每股面額均為10元。
5. 本公司民國96年6月13日經股東會決議於不超過10,000仟股額度內辦理現金增資；並為擴大營運規模因應未來營運發展，擬辦理現金增資私募發行普通股不超過10,000仟股，一年內分次發行，每股面值10元。該項增資案及私募增資案截至民國97年2月24日止尚未辦理。

(十二) 資本公積

1. 依證券交易法規定，資本公積除超過票面金額發行股票所得之溢額及受領贈與之所得於公司無累積虧損時，每年以其合計數不超過實收資本額百分之十之限額撥充資本外，餘均僅能彌補虧損。公司非於盈餘公積填補資本虧損仍有不足時，不得以資本公積補充之。
2. 有關資本公積-認股權，請詳附註四(七)說明。

(十三)保留盈餘

1. 依本公司章程規定，年度總決算如有盈餘，除依法完納稅捐及彌補以往年度虧損外，應先提列百分之十為法定盈餘公積並依證券交易法第41條規定提列特別盈餘公積，如尚有盈餘按下列比例分派之：
 - (1)員工紅利百分之二點五至百分之五。
 - (2)董事監察人酬勞百分之三以內。
 - (3)其餘盈餘之分派，由董事會擬具分派案，提請股東會決議分派。
2. 法定盈餘公積除彌補公司虧損及撥充資本外，不得使用之，惟撥充資本時，以此項公積已達實收資本額50%，並以撥充其半數為限。
3. 本公司民國96年度盈餘分配議案，截至民國97年2月24日止，尚未經董事會通過，有關董事會通過擬議及股東會決議盈餘分配情形，請至台灣證券交易所之「公開資訊觀測站」查詢。
4. 本公司民國95年度盈餘實際配發員工分紅及董監酬勞之有關資訊如下：

項 目	股東會及董事會 決議實際配發數
配發情形	
(1)員工股票紅利	
A. 股數	594仟股
B. 金額	\$ 5,942
C. 佔當年底流通在外股數之比例	0.75%
(2)董監酬勞	\$ 5,942
每股盈餘相關資訊	
(1)原每股盈餘	3.65元
(2)設算每股盈餘	3.48元

5. 本公司民國96年度及95年度經股東會決議發放每股股利情形如下：

	96年度	95年度
現金股利	2.81元	2.63元
股票股利	0.06元	1.10元

6. 截至民國96年及95年12月31日止，本公司有關未分配盈餘及股東可扣抵稅額帳戶餘額暨分配民國96年度及95年度盈餘之可扣抵稅額比率分別如下：

	96年12月31日	95年12月31日
(1) 未分配盈餘		
民國87年度及以後年度	\$ 144,505	\$ 264,093
(2) 股東可扣抵稅額帳戶餘額	\$ -	\$ 1,832
	96年度(預計)	95年度(實際)
(3) 股東可扣抵稅額之扣抵比率	0%	0%

由於本公司得分配予股東之可扣抵稅額，應以股利分配日之股東可扣抵稅額帳戶之餘額為計算基礎，是以本公司股東於民國87年度以後盈餘時，所適用之稅額扣抵比率，尚須調整股利或盈餘分配日前本公司依所得稅法規定可能產生之各項可扣抵稅額。

(十四) 員工認股權憑證

本公司發行之員工認股權憑證每單位得認購 1,000 股之普通股，認股權憑證發行後，遇有本公司普通股股份發生變動、發放現金股利或遇有非因庫藏股註銷之減資，致普通股股份減少時，認股價格得依特定公式調整。於盈餘轉增資及資本公積轉增資時，得增發行員工認股權憑證或調整認股股數。本公司發行之認股權憑證之存續期間為 5 年，員工自被授予認股權憑證屆滿 2 年後，得依員工認股權憑證辦法分年行使權力。

1. 民國 96 年度酬勞性員工認股選擇權計劃之認股選擇權數量及加權平均行使價格之資訊揭露如下表：

認股選擇權	96年度	
	數 量	加權平均行使價格 (新台幣元)
期初流通在外	-	-
本期給與	1,000	\$ 22.45
無償配股增發或調整認股股數	-	-
本期行使	-	-
本期沒收	-	-
期末流通在外	1,000	\$ 22.45
期末可行使之認股選擇權	-	-
期末已核准尚未發行之認股選擇權	-	-

2. 截至民國 96 年 12 月 31 日酬勞性員工認股權選擇權計畫流通在外之資訊如下表：

行使價格 之範圍 (新台幣元)	期末流通在外之認股選擇權		期末可行使認股選擇權		
	數量	加權平均 預期剩餘 存續期限	加權平均 行使價格 (新台幣元)	數量	加權平均 行使價格 (新台幣元)
\$ 22.45	1,000	5年	\$ 22.45	-	\$ -

3. 本公司認股權計劃給與日(或修正日)於民國 93 年度(含)以後者，如係用公平價值法認列酬勞成本之擬制性本期淨利及每股盈餘資訊如下：

	96年1月1日至12月31日	
	財務報表資訊	擬制性資訊
本期淨利	\$ 144,505	\$ 144,505
基本每股盈餘(元)	1.81	1.81
完全稀釋每股盈餘(元)	1.69	1.69

上開認股選擇權計畫係採 Black-Scholes 選擇權評價模式，估計給與日認股選擇權之公平價值，民國 96 年度各該項因素之加權平均公平價值如下：

	96年度
股利率	13.1%
預期價格波動性	50.801%
無風險利率	2.509%
預期存續期間	3.75年
本期給與之認股選擇權	1,000單位
加權平均公平價值(元)	3.58元

(十五) 普通股每股盈餘

	96年度				
	金額		加權平均流通在 外股數(仟股)	每股盈餘(元)	
	稅前	稅後		稅前	稅後
基本每股盈餘	\$127,171	\$144,505	79,817	\$ 1.59	\$ 1.81
具稀釋作用之潛在 普通股之影響					
可轉換公司債 及員工認股權	10,729	8,047	12,109		
稀釋每股盈餘	\$137,900	\$152,552	91,926	\$ 1.50	\$ 1.66

	95年度				
	金額		加權平均流通在 外股數(仟股)	每股盈餘(元)	
	稅前	稅後		稅前	稅後
基本每股盈餘	\$267,160	\$264,093	73,413	\$ 3.64	\$ 3.60
具稀釋作用之潛在普通股之影響					
可轉換公司債	1,392	1,044	1,009		
稀釋每股盈餘	\$268,552	\$265,137	74,422	\$ 3.61	\$ 3.56

(十六) 用人、折舊、折耗及攤銷費用明細表

本期及上年度同期發生之用人、折舊、折耗及攤銷費用依其功能別彙總如下：

功能別 性質別	96年度			95年度		
	屬於營業 成本者	屬於營業 費用者	合計	屬於營業 成本者	屬於營業 費用者	合計
用人費用						
薪資費用	106,877	62,860	169,737	117,897	73,015	190,912
勞健保費用	6,871	5,019	11,890	9,232	5,612	14,844
退休金費用	3,227	3,232	6,459	4,947	3,865	8,812
其他用人費用	7,878	1,980	9,858	8,526	3,491	12,017
折舊費用	49,858	6,702	56,560	49,014	9,205	58,219
攤銷費用	1,863	4,114	5,977	2,720	2,370	5,090

五、關係人交易

(一) 關係人之名稱及關係

關係人名稱	與本公司之關係
Success Glory Corporation(成譽)	本公司負責人與該公司負責人為二等親
Wealthy Nation Developments Ltd.(裕國)	本公司之子公司
昆山錦承電子有限公司(錦承)	本公司之孫公司
SENG ZHAO LIMITED(勝兆)	本公司之孫公司
寧波旺泉電子有限公司(旺泉)	本公司之曾孫公司
蔡進丁	本公司負責人之二等親

(二)與關係人間之重大交易事項

1. 銷 貨

	96年度		95年度	
	金 額	百分比	金 額	百分比
裕國	\$ 298,976	25	\$ 31,769	3
勝兆	-	-	105	-
	<u>\$ 298,976</u>	<u>25</u>	<u>\$ 31,874</u>	<u>3</u>

本公司以採購成本加成銷售原材料予裕國，再由其以無價差方式銷售予錦承及旺泉，收款條件為出貨後月結 4~5 個月收款。售予非關係人之收款期限為月結 3~6 個月收款。另該等原材料經錦承及旺泉加工生產後，部份製成品由本公司以三角貿易方式購回並銷售予本公司客戶，本公司經參酌原證期會(87)台財證(六)第 00747 號函之規定，按回銷比例同額沖銷銷貨收入及成本，民國 96 年度及 95 年度之沖銷金額分別為\$33,847 及\$4,942，該部分未列入本公司之銷貨收入及成本。

2. 進 貨

	96年度		95年度	
	金 額	百分比	金 額	百分比
裕國	<u>\$ 349,463</u>	<u>40</u>	<u>\$ 292,760</u>	<u>43</u>

本公司係以無價差方式透過裕國按其自錦承或旺泉約定之進貨成本銷售予本公司，付款條件為進貨後月結 4 個月付款。非關係人為月結 3~4 個月付款。

3. 管理服務收入(帳列管理費用減項)

	96年度		95年度	
	金 額	百分比	金 額	百分比
錦承	\$ 39,337	92	\$ 15,760	100
旺泉	3,242	8	-	-
	<u>\$ 42,579</u>	<u>100</u>	<u>\$ 15,760</u>	<u>100</u>

本公司因提供錦承及旺泉相關管理及技術服務而收取管理服務收入；錦承自民國 95 年 9 月開始收取；旺泉自民國 96 年 12 月開始收取。

4. 應收帳款	96 年 12 月 31 日		95 年 12 月 31 日	
	金 額	百分比	金 額	百分比
裕國	\$ 269,622	39	21,509	5
勝兆	-	-	105	-
	<u>\$ 269,622</u>	<u>39</u>	<u>\$ 21,614</u>	<u>5</u>

5. 其他應收款	96 年 12 月 31 日		95 年 12 月 31 日	
	金 額	百分比	金 額	百分比
應收代採購款-裕國	\$ 133,054	74	\$ 83,568	87
應收出售設備款-裕國	33,098	19	5,832	6
	<u>\$ 166,152</u>	<u>93</u>	<u>\$ 89,400</u>	<u>93</u>

6. 應付帳款	96 年 12 月 31 日		95 年 12 月 31 日	
	金 額	百分比	金 額	百分比
裕國	\$ 159,861	29	\$ 212,841	52
錦承	-	-	1,119	-
	<u>\$ 159,861</u>	<u>29</u>	<u>\$ 213,960</u>	<u>52</u>

7. 財產交易

(1) 本公司於民國 96 年度及 95 年度出售或代購機器設備予裕國，交易價格分別為 \$254,579 及 \$72,821，因上述交易產生之未實現利益分別為 \$24,866 及 \$5,108，列為遞延貸項，並按其效益年限分年承認出售利益。截至 96 年及 95 年 12 月 31 日止，尚未收回款項分別計 \$166,152 及 \$89,400，帳列其他應收款項下，民國 95 年度並收取相關作業費收入 \$1,804，帳列營業外收入項下。

本公司於民國 96 年度透過裕國向錦承以其帳面價值採購模具設備 \$8,388。

(2) 本公司於民國 95 年 2 月 13 日經董事會決議通過，向 Success Glory Corporation(成譽)購回其持有之裕國股份 1,428 仟股(持股比例 10.77%)，購回價款係依裕國民國 94 年 12 月 31 日經會計師查核簽證之財務報表所列之股權股淨額比例計算計 \$85,144(美金 2,617 仟元)，截至民國 95 年 12 月 31 日該款項已全部付清。

(3) 本公司於民國 95 年度依固定資產之帳面價值出售運輸設備予蔡進丁，其總價款為 \$1,128，截至民國 95 年 12 月 31 日該交易款項計業已收訖。

8. 背書保證

(1) 截至民國 96 年 12 月 31 日止，本公司為關係人背書保證之情形請詳

附註十一說明。

(2)截至民國 95 年 12 月 31 日止，本公司為裕國及錦承向金融機構借款，提供連帶保證金額分別為美金 700 仟元及美金 2,500 仟元。

六、質押之資產

本公司資產提供擔保明細如下：

項 目	96年12月31日	95年12月31日	擔 保 用 途
土地	\$ 73,329	\$ 75,798	短期及長期借款
房屋及建築	59,760	115,654	短期及長期借款
閒置資產-土地	56,020	-	短期及長期借款
閒置資產-房屋及建築	30,646	-	短期及長期借款

七、重大承諾事項及或有事項

(一)有關背書保證情形請詳附註十一說明。

(二)截至民國 96 年 12 月 31 日止，本公司因購買固定資產而訂定之合約，其尚未付款金額為\$2,272。

(三)曾姓員工在上班期間不慎自本公司樓上墜樓而成植物人，因此該員向本公司請求\$22,000 損害賠償，但本公司否認有任何過失，此案件目前於桃園地方法院以 96 年重訴字第 364 號案件審理中，惟截至民國 97 年 2 月 24 日止，尚無法確知案情之最後結果亦無法估計可能賠償之確實金額。

八、重大之災害損失

無。

九、重大之期後事項

無。

十、其他

(一)財務報表之表達

民國 95 年度財務報表之部份科目業經重分類，俾便與民國 96 年度財務報表比較。

(二)國外投資損失準備

本公司帳載依促進產業升級條規定就當年度對外投資總額百分之二十之法定限額內，提列國外投資損失準備，認列為當期費用。另，依該條例規定，提撥之國外投資損失準備，在提撥五年內若無實際投資損失發生時，應將提撥之準備轉作為第五年度收益。由於此項損失準備不符一般公認會計原則，於編製財務報表時，將提列之損失準備沖銷，惟此項調整為符合稅法規定並未入帳。致民國 96 年及 95 年 12 月 31 日財務報表累積盈餘較帳列數分別增加\$97,813 及\$109,901。

(以下空白)

(三) 金融商品之公平價值

金融資產	96年12月31日			95年12月31日		
	帳面價值	公平價值		帳面價值	公平價值	
		公開報價決定	評價方法估計		公開報價決定	評價方法估計
非衍生性金融商品：						
資產						
公平價值與帳面價值相等之金融資產	\$1,045,276	\$ -	\$1,045,276	\$1,246,531	\$ -	\$1,246,531
負債						
公平價值與帳面價值相等之金融負債	852,444	-	852,444	486,389	-	486,389
長期借款	112,792	-	112,792	295,592	-	295,592
應付公司債	528,905	-	528,905	512,158	-	512,158
衍生性金融商品：						
公平價值變動列入損益之金融負債						
嵌入轉換公司債之衍生性金融商品負債	40,488	-	40,488	46,506	-	46,506

本公司估計金融商品公平價值所使用之方法及假設如下：

1. 金融商品因折現影響不大，故以帳面價值估計其容公平價值。此方法應用於現金、應收票據及款項、其他應收款、其他金融資產、存出保證金、短期銀行借款、應付票據及款項與應付費用、其他應付款項及應付所得稅。
2. 應付公司債以其預期現金流量之折現值估計為公平價值。折現率為本公司發行公司債之原始有效利率。長期借款(含一年內到期)多採浮動利率，係依其帳面價值評估其公平價值。

(四) 本公司 96 年度及 95 年度以評價方式估計金融資產之公平價值變動，而將其變動認列為當期利益及損失之金額分別為\$6,018 及\$11,324。

(五) 財務風險控制及避風險策略

本公司重視風險管理與控制系統，以辨認本公司所有風險(包含市場風險、信用風險、流動性風險及現金流量風險)，使本公司之管理階層能有

效從事控制並衡量市場風險、信用風險、流動性風險及現金流量風險。
本公司市場風險管理目標，係適當考慮經濟環境、競爭狀況及市場價值風險之影響下，達到最佳化之風險部位、維持適當流動性部位及集中管理所有市場風險。

(六) 重大財務風險資訊

1. 市場風險

(1) 匯率風險

本公司主要之進銷貨係以美金為計價單位，公平價值將隨市場匯率波動而改變，雖本公司持有之外幣資產大於外幣負債，但因本公司之外幣資產皆為一年內到期週轉速度快，因此故經評估不致產生重大之市場風險。

(2) 利率風險

本公司借入之款項，係為浮動利率之負債，故預期不致發生重大之市場風險。

(3) 價格風險

本公司投資之權益商品，受市場價格變動之影響，惟本公司業已設置停損點，故預期不致發生重大之市場風險。

2. 信用風險

本公營業收入佔 10%以上客戶(不含關係人)之銷售金額於民國 96 年及 95 年度分別佔本公司銷貨收入 41%及 49%，為降低信用風險，本公司定期持續評估該等客戶財務狀況及其應收帳款之回收可能性，並提列適當備抵呆帳。主要客戶以往獲利及信用記錄良好，本公司並未因該主要客戶而蒙受重大信用風險損失。

3. 流動風險

(1) 本公司投資之金融商品均具活絡市場，可輕易在市場上以接近公平價值之價格迅速出售金融資產。

(2) 本公司之應收款項平均約為 180 天內到期，預期不致發生重大之流動性風險。

(3) 本公司之營運資金足以支應本公司之資金需求及償還借款，預期不致發生重大之流動性風險。

4. 利率變動之現金流量風險

本公司之短期及長期借款，係屬浮動利率之債務，故市場利率變動將使其有效利率隨之變動，而使其未來現金流量產生波動，當市場利率每增加 1%，將使本公司每年現金流出增加 \$3,628。

(以下空白)

十一、附註揭露事項

(一)重大交易事項相關資訊

1. 資金貸與他人情形：

編號	貸出資金之公司	貸與對象	往來科目	本期最高餘額	期末餘額	利率區間	資金貸與性質	業務往來金額	有短期融通資金必要之原因	提列備抵呆帳金額	擔保品		對個別對象資金貸與限額	資金貸與總限額
											名稱	價值		
0	本公司	裕國	其他應收款-關係人	\$ 107,808	\$ -	-	有短期融通資金之必要	銷貨\$298,976 進貨\$349,463	營運週轉	-	-	-	以本公司淨值之40%為限	以本公司淨值40%為限，其最高限額為\$728,850

2. 為他人背書保證：

編號	背書保證者公司名稱	被背書保證對象		對單一企業背書保證限額(註1)	本期最高背書保證餘額	期末背書保證餘額	以財產擔保之背書保證金額	累計背書保證金額佔最近期財務報表淨值之比率	背書保證最高限額(註2)
		公司名稱	關係						
0	本公司	裕國	本公司之子公司	註1	\$ 340,515	\$ 340,515 (美金10,500仟元)	無	19%	\$ 798,173
0	本公司	錦承	本公司之孫公司	註1	\$ 246,450	\$ 129,720 (美金 4,000仟元)	無	7%	\$ 798,173
0	本公司	旺泉	本公司之曾孫公司	註1	\$ 314,170	\$ 313,505 (美金 3,500仟元及 \$ 200,000)	無	17%	\$ 798,173

註1：本公司對單一企業背書保證之總額以本公司實收資本額20%為限；惟對本公司轉投資之子公司不受上述單一企業背書保證總額之限制。

註2：本公司對外背書保證之總額以本公司實收資本額為限。

註3：本公司截至民國96年12月31日止，為他人背書保證實際動撥金額為\$430,328。

3. 期末持有有價證券情形：有價證券持有情形請詳附註十一(二)1.說明。

4. 累積買進或賣出同一有價證券之金額達新台幣一億元或實收資本額百分之二十以上：

買、賣之公司	有價證券種類及名稱	帳列科目	交易對象	關係	期初		買入		賣出			期末		
					股數	金額	股數	金額	股數	售價	帳面成本	處分損益	股數	金額
本公司	裕國	採權益法之長期股權投資	現金認股	本公司之子公司	15,114仟股	\$1,133,438	5,300仟股	\$ 173,925	-	\$ -	\$ -	\$ -	20,414仟股	\$1,540,653 (註)
本公司	JF台灣債券基金	公平價值變動列入損益之金融資產-流動	-	-	-	-	22,100,487單位	340,000	22,100,487單位	340,423	340,000	423	-	-
本公司	金鼎鼎益基金	公平價值變動列入損益之金融資產-流動	-	-	-	-	10,189,785單位	128,000	10,189,785單位	128,107	128,000	107	-	-

註：含本期認列投資收益及累積換算調整數之變動。

5. 取得不動產之金額達新台幣一億元或實收資本額百分之二十以上：無。

6. 處分不動產之金額達新台幣一億元或實收資本額百分之二十以上：無。

7. 與關係人進、銷貨之金額達新台幣一億元或實收資本額百分之二十以上：

進銷貨之公司	交易對象	關係	交易情形				交易條件與一般交易不同之情形及原因		應收(付)票據、帳款		備註
			進(銷)貨	金額	佔總進(銷)貨之比率	授信期間	單價	授信期間	餘額	佔應收(付)票據、帳款之比率	
本公司	裕國	本公司之子公司	銷貨	(\$ 298,976)	(25%)	銷貨後月結4~5個月	-	不適用	\$ 269,622	39%	
本公司	裕國	本公司之子公司	進貨	\$ 349,463	40%	進貨後月結4個月	-	不適用	(\$ 159,861)	(29%)	

8. 應收關係人款項達新台幣一億元或實收資本額百分之二十以上：

帳列應收款之公司	交易對象	關係	應收關係人款項餘額	週轉率	逾期應收關係人款項		應收關係人款項期後收款金額	提列備抵呆帳金額
					金額	處理方式		
本公司	裕國	本公司之子公司	\$ 435,774 (含其他應收款\$166,152)	不適用	\$ -	-	\$ 57,096	\$ -

9. 從事衍生性商品交易：請詳附註十(三)說明。

(二)轉投資事業相關資訊

1. 對被投資公司直接或間接具有重大影響力或控制之相關資訊：

投資公司名稱	被投資公司名稱	所在地區	主要營業項目	原始投資金額		期 末 持 股			被投資公司 本期(損)益	本公司認列之 投資(損)益	備註
				本期期末	上期期末	股 數	比 率	帳面金額			
本公司	裕國	薩摩亞	從事電腦週邊產業 轉投資及買賣	\$ 723,433	\$ 549,507	20,414仟股	100.00%	\$ 1,540,653	\$ 152,452	\$ 152,452	子公司
裕國	錦承	中國昆山	各種資訊、通訊和 消費性電子產品內 構件及外殼之製造 及加工	美金16,757仟元	美金15,000仟元	-	100.00%	1,045,923	152,594	不適用	孫公司
裕國	勝兆	汶萊	從事電腦週邊產業 轉投資及買賣	美金8,571 仟元	美金1,200仟元	8,571仟股	54.45%	283,790	(661)	不適用	孫公司
勝兆	旺泉	中國寧波	各種資訊、通訊和 消費性電子產品內 構件及外殼之製造 及加工	美金15,500仟元	美金7,200仟元	-	100.00%	514,120	(70)	不適用	曾孫公司

2. 本公司直接或間接具有控制能力之被投資公司，依規定應揭露之資訊：

(1)資金貸與他人：

編號	貸出資金 之公司	貸與 對象	往來 科目	本期最 高餘額	期末 餘額	利率 區間	資金貸與性質	業務往來 金額	有短期融通資 金必要之原因	提列備抵 呆帳金額	擔保品		對個別對象資 金貸與限額	資金貸與 總限額
											名稱	價值		
1	裕國	勝兆	其他應收 款-關係人	\$32,620	\$ -	5.8%	有短期融通 資金之必要	銷貨\$288,762 進貨\$ 35,542	營運週轉	-	-	-	以本公司淨值 之40%為限	以本公司淨值40%為限， 其最高限額為\$728,850
2	勝兆	旺泉	其他應收 款-關係人	\$32,620	\$ -	5.8%	有短期融通 資金之必要	銷貨\$395,893 進貨\$ 35,542	營運週轉	-	-	-	以本公司淨值 之40%為限	以本公司淨值40%為限， 其最高限額為\$728,850
3	裕國	錦承	其他應收 款-關係人	\$32,430	\$32,430	6.8%	有短期融通 資金之必要	銷貨\$408,536 進貨\$305,350	營運週轉	-	-	-	以本公司淨值 之40%為限	以本公司淨值40%為限， 其最高限額為\$728,850

(2) 為他人背書保證：無。

(3) 期末持有有價證券情形：請詳十一(二)1。

(4) 累積買進或賣出同一有價證券之金額達新台幣一億元或實收資本額百分之二十以上：

買、賣之公司	有價證券種類及名稱	帳列科目	交易對象	關係	期初		買入		賣出				期末	
					股數(仟股)	金額	股數(仟股)	金額	股數	售價	帳面成本	處分損益	股數(仟股)	金額
裕國	勝兆	採權益法之長期股權投資	現金認股	本公司之子公司	1,200	\$ 39,054	7,371	\$ 242,696	-	-	\$ -	\$ -	8,571	\$ 283,790 (註)
勝兆	旺泉	採權益法之長期股權投資	現金認股	本公司之孫公司	7,200	\$ 221,428	8,300	\$ 271,865	-	-	\$ -	\$ -	15,500	\$ 514,120 (註)

註：含本期認列投資收益及累積換算調整數之變動。

(5) 取得不動產之金額達新台幣一億元或實收資本額百分之二十以上：

取得之公司	財產名稱	交易日或事實發生日	交易金額	價款支付情形	交易對象	交易對象為關係人者，其前次移轉資料				價格決定之參考依據	取得目的及使用情形	其他約定事項
						所有人	與發行人之關係	移轉日期	金額			
旺泉	寧波出口加工區燕山路2號	8月31日	\$ 122,709	按合約規定支付價款	江蘇農墾研城建設工程有限公司等	不適用	不適用	不適用	不適用	依使用材料成本及施工費用決定	生產使用，使用情形良好	無

(6) 處分不動產之金額達新台幣一億元或實收資本額百分之二十以上：無。

(7) 與關係人進、銷貨之金額達新台幣一億元或實收資本額百分之二十以上：

進銷貨之公司	交易對象	關係	交易情形				交易條件與一般交易不同		應收(付)票據、帳款		備註
			進(銷)貨	金額	佔總進(銷)貨之比率	授信期間	單價	授信期間	餘額	佔應收(付)票據、帳款之比率	
裕國	錦明實業股份有限公司	母子公司	(銷貨)	(\$349,463)	(32%)	月結5個月	-	-	\$ 159,861	21%	
裕國	錦明實業股份有限公司	母子公司	進貨	298,976	28%	月結4個月	-	-	(269,622)	(45%)	
裕國	錦承	母子公司	(銷貨)	(408,536)	(38%)	月結5個月	-	-	345,674	46%	
裕國	錦承	母子公司	進貨	305,350	32%	月結4個月	-	-	(124,350)	(21%)	
裕國	勝兆	母子公司	(銷貨)	(288,762)	(27%)	月結5個月	-	-	247,857	33%	
勝兆	旺泉	母子公司	(銷貨)	(395,893)	(92%)	月結5個月	-	-	293,592	89%	
勝兆	裕國	母子公司	進貨	288,590	67%	月結4個月	-	-	(247,857)	(75%)	
勝兆	香港商業場有限公司	採權益法評價之投資公司	進貨	107,304	25%	依合約支付	-	-	(45,769)	(14%)	

(8) 應收關係人款項達新台幣一億元或實收資本額百分之二十以上者：

帳列應收款之公司	交易對象	關係	應收關係人款項餘額	週轉率	逾期應收關係人款項		應收關係人款項期後收款金額	提列備抵呆帳金額
					金額	處理方式		
裕國	錦明實業股份有限公司	母子公司	\$ 159,861	2.01次	-	-	\$ 42,041	-
裕國	錦承	母子公司	618,027 (含應收股利\$239,923 及應收融資款\$32,430)	2.01次	-	-	40,682	-
裕國	勝兆	母子公司	247,857	2.01次	-	-	27,146	-
勝兆	旺泉	母子公司	293,592	1.76次	-	-	27,209	-
錦承	裕國	母子公司	124,350	2.25次	-	-	33,444	-

(9) 從事衍生性商品交易：無。

(三) 大陸投資資訊

1. 投資大陸之公司之基本資料：

大陸被投資 公司名稱	主要營業項目	實收資本額	投資 方式	本期期初自 台灣匯出累 積投資金額	本期匯出或 收回投資金額		本期期末自 台灣匯出累積 投資金額	本公司直接 或間接投資 之持股比例	本期認列 投資損益 (註1)	期末投資 帳面價值	截至本期 止已匯回 投資收益
					匯出	收回					
錦承電子(昆山)有限公司(註2)	各種資訊、通訊和消耗性電子產品內構件及外殼之製造及加工	美金16,757 仟元	透過裕國轉 投資	\$ 549,507	\$ 32,763	-	\$ 582,270	100%	\$ 146,046	\$ 1,045,923	-
寧波旺泉電子有限公司(註3)	各種資訊、通訊和消耗性電子產品內構件及外殼之製造及加工	美金15,500 仟元	投過裕國及 勝兆轉投資	-	141,162	-	141,162	54.45%	1,647	279,938	-

註1:係依具被投資公司經母公司會計師查核之財務報表，按間接加權平均持股比例或間接期末持股比例認列。

註2:另有美金757仟元係以裕國受配錦承之現金股利再轉投資錦承。

註3:另有美金4,271仟元係以裕國受配錦承之現金股利轉投資勝兆後轉投資。

本期期末累計自台灣匯出 赴大陸地區投資金額	經濟部 核准 投資 金額	會 審 會 規 定 依 經濟部 投 審 會 規 定 赴 大 陸 地 區 投 資 限 額
\$ 700,585 (美金 21,603仟元)	\$ 700,585 (美金 21,603仟元)	\$ 728,850

2. 本公司直接或間接經由第三地區事業與轉投資大陸之被投資公司所發生之重大事項：
請詳附註五與裕國、錦承及旺泉之交易。

十二、部門別財務資訊

(一)產業別資訊：

本公司係屬單一產業，主要營業項目為電子零組件沖壓製造。

(二)地區別資訊：

本公司無國外營運機構。

(三)外銷銷貨資訊：

本公司外銷銷貨金額佔損益表上收入金額10%以上地區之明細如下：

地 區	96 年 度	95 年 度
亞 洲	\$ 187,587	\$ 218,567
歐 洲	55,140	119,500
大 洋 洲	298,976	35,695
美 洲	82,801	32,934
	<u>\$ 624,504</u>	<u>\$ 406,696</u>

(四)重要客戶資訊：

本公司收入占損益表上銷貨收入10%以上之客戶：

客 戶 名 稱	96 年 度		95 年 度	
	銷 貨	比 例	銷 貨	比 例
A客戶	\$ 347,319	30	\$ 372,019	34
裕國	298,976	25	31,769	3
C客戶	136,767	11	168,738	15
	<u>\$ 783,062</u>	<u>66</u>	<u>\$ 572,526</u>	<u>52</u>

錦明實業股份有限公司
現金明細表
民國 96 年 12 月 31 日

單位：新台幣仟元

項	目 摘	要 金 額
庫 存 現 金		\$ 1,080
支 票 存 款		210
活 期 存 款	—新台幣存款	106,075
	—美元存款 美金1,417仟元，匯率32.43	45,963
定 期 存 款		21,200
		\$ 174,528

(以下空白)

錦明實業股份有限公司
應收帳款淨額明細表
民國 96 年 12 月 31 日

單位：新台幣仟元

客 戶 名 稱	金 額	備 註
奇美電子股份有限公司	\$ 210,222	
中強光電股份有限公司	39,410	
瑞儀光電股份有限公司	38,490	
PHILIPS CONSUMER ELECTRONICS	36,062	
達富電腦(常熟)有限公司	33,490	
其 他	66,354	每一零星客戶餘額均未超過本科目
	424,028	總額5%
減：備抵呆帳	(5,760)	
	\$ 418,268	

(以下空白)

錦明實業股份有限公司
採權益法之長期股權投資變動明細表
民國 96 年 1 月 1 日至 12 月 31 日

單位：新台幣仟元

名 稱	期 初 餘 額		本 期 增 加		本 期 減 少		期 末 餘 額			市價或股權淨值		提供擔保或質押情形	備註
	股 數	金 額	股 數	金 額	股 數	金 額	股 數	持 股 比 例	金 額	單價 (元)	總 價		
Wealthy Nation Developments Ltd. (裕國)	15,114,484	<u>\$ 1,133,438</u>	5,299,978	<u>\$ 407,215</u>	-	<u>\$ -</u>	20,414,462	100.00%	<u>\$ 1,540,653</u>	75	\$ 1,540,653	無	

(以下空白)

錦明實業股份有限公司
固定資產成本變動明細表
民國 96 年 1 月 1 日至 12 月 31 日

單位：新台幣仟元

項 目	期初餘額	本期增加	本期減少	本期移轉	期末餘額	提供擔保或抵押情形
土 地	\$ 205,147	\$ -	\$ -	(\$ 56,020)	\$ 149,127	其中\$73,329提供予銀行作為長期 借款之擔保。
房屋及建築	240,902	6,739	(2,090)	(30,009)	215,542	其中帳面價值\$59,760提供予銀行 作為長期借款之擔保。
機器設備	353,281	10,447	(58,774)	10,870	315,824	
模具設備	55,048	19,569	(19,924)	(29,369)	25,324	
運輸設備	19,576	600	(7,422)	-	12,754	
辦公及其他設備	57,674	1,444	(494)	627	59,251	
未完工程及預付設備款	68,187	63,944	-	(59,004)	73,127	
	<u>\$ 999,815</u>	<u>\$ 102,743</u>	<u>(\$ 88,704)</u>	<u>(\$ 162,905)</u>	<u>\$ 850,949</u>	

註

註：本期移轉淨額係出售模具淨額轉列營業成本\$50,524及轉列至閒置資產\$86,666。

錦明實業股份有限公司
固定資產累計折舊變動明細表
民國 96 年 1 月 1 日至 12 月 31 日

單位：新台幣仟元

<u>項 目</u>	<u>期初餘額</u>	<u>本期增加</u>	<u>本期減少</u>	<u>本期移轉</u>	<u>期末餘額</u>
房屋及建築	\$ 31,698	\$ 5,570	(\$ 2,090)	(\$ 14,455)	\$ 20,723
機器設備	134,520	33,065	(21,490)	-	146,095
模具設備	34,356	12,150	(19,924)	(11,260)	15,322
運輸設備	12,614	1,324	(6,333)	-	7,605
辦公及其他設備	<u>25,049</u>	<u>4,451</u>	<u>(411)</u>	<u>-</u>	<u>29,089</u>
	<u>\$ 238,237</u>	<u>\$ 56,560</u>	<u>(\$ 50,248)</u>	<u>(\$ 25,715)</u>	<u>\$ 218,834</u>

註

註：本期移轉淨額係出售模具淨額轉列營業成本及轉列至閒置資產。

(以下空白)

錦明實業股份有限公司

應付票據明細表

民國 96 年 12 月 31 日

單位：新台幣仟元

廠 商 名 稱	摘 要	金 額	備 註
基傑鋼鐵工業股份有限公司		\$ 46,581	
昇利鋼鐵工業股份有限公司		44,533	
春源鋼鐵工業股份有限公司		42,046	
永光華金屬工業股份有限公司		22,937	
捷安達科技有限公司		19,156	
其 他		<u>116,633</u>	
		<u>291,886</u>	
應付設備款：			
協易機械工業股份有限公司		20,206	
其 他		<u>1,970</u>	
		<u>22,176</u>	
		<u>\$ 314,062</u>	

錦明實業股份有限公司
營業收入淨額明細表
民國 96 年 1 月 1 日至 12 月 31 日

單位：新台幣仟元

項	目	數	量	金	額	備	註
營業收入							
	五金沖壓件		12,738KPCS	\$	863,800		
	模具收入		-		64,398		
	其它營業收入		-		<u>279,040</u>		
	營業收入總額				1,207,238		
	銷貨退回			(4,688)		
	銷貨折讓			(<u>26,015)</u>		
				\$	<u>1,176,535</u>		

(以下空白)

錦明實業股份有限公司
營業成本明細表
民國 96 年 1 月 1 日至 12 月 31 日

單位：新台幣仟元

項 目	金 額
期初原料	\$ 32,123
加：本期進貨	522,286
原料盤盈	169
減：期末原料	(44,548)
出售原料	(250,023)
原料報廢	(4,382)
本期耗用原物料	255,625
直接人工	83,444
製造費用	144,038
製造成本	<u>483,107</u>
加：期初在製品	7,764
購入在製品	31,243
製成品轉入	83,157
在製品盤盈	40
減：期末在製品	(10,830)
在製品報廢	(2,313)
轉列預付模具	(40,298)
轉列營業費用	(5,760)
製成品成本	546,110
加：期初製成品	24,015
購入製成品	324,977
減：製成品報廢	(16,546)
轉入在製品	(83,157)
製成品盤損	(767)
期末製成品	(29,053)
製成品銷售成本	<u>765,579</u>
加：出售原料成本	250,023
出售模具成本	50,524
減：回收中料	(17,937)
本期營業成本	<u>\$ 1,048,189</u>

推 銷 費 用：		
包裝費		\$ 27,272
薪資支出		17,321
進出口費用		14,229
運費		7,549
其他費用		<u>18,984</u>
小	計	<u>85,355</u>
管 理 及 總 務 費 用：		
薪資支出		39,469
勞務費		4,023
勞健保費		2,999
折舊		2,943
旅費		2,079
其他費用		16,001
減：管理服務收入		(<u>42,579</u>)
小	計	<u>24,935</u>
研 發 費 用：		
薪資支出		9,419
各項攤提		1,981
折舊及折耗		1,521
其他費用		<u>5,807</u>
小	計	<u>18,728</u>
合	計	<u>\$ 129,018</u>

五、最近年度經會計師查核簽證之母子公司合併財務報表

會計師查核報告

(97)財審報字第 07001677 號

錦明實業股份有限公司 公鑒：

錦明實業股份有限公司及子公司民國九十六年十二月三十一日之合併資產負債表，暨民國九十六年一月一日至十二月三十一日之合併損益表、合併股東權益變動表及合併現金流量表，業經本會計師查核竣事。上開合併財務報表之編製係管理階層之責任，本會計師之責任則為根據查核結果對上開合併財務報表表示意見。錦明實業股份有限公司及子公司民國九十五年度之合併財務報表係由其他會計師查核，並於民國九十六年三月十五日出具無保留意見之查核報告。

本會計師係依照「會計師查核簽證財務報表規則」及中華民國一般公認審計準則規劃並執行查核工作，以合理確信財務報表有無重大不實表達。此項查核工作包括以抽查方式獲取財務報表所列金額及所揭露事項之查核證據、評估管理階層編製財務報表所採用之會計原則及所作之重大會計估計，暨評估財務報表整體之表達。本會計師相信此項查核工作可對所表示之意見提供合理之依據。

依本會計師之意見，第一段所述民國九十六年度合併財務報表在所有重大方面係依照「證券發行人財務報告編製準則」、「商業會計法」、「商業會計處理準則」及中華民國一般公認會計原則編製，足以允當表達錦明實業股份有限公司及子公司民國九十六年十二月三十一日之合併財務狀況，暨民國九十六年一月一日至十二月三十一日之合併經營成果與現金流量。

資 誠 會 計 師 事 務 所

會 計 師：

李燕娜

薛守宏

行政院金融監督管理委員會證券期貨局
核准簽證文號：金管證六字第 0950122728 號
前財政部證券暨期貨管理委員會
核准簽證文號：(84)台財證(六)第 13377 號

民 國 九 十 七 年 二 月 二 十 四 日

錦明實業股份有限公司及子公司
合併資產負債表
民國96年及95年12月31日

單位：新台幣仟元

資 產	96 年 12 月 31 日		95 年 12 月 31 日			96 年 12 月 31 日		95 年 12 月 31 日	
	金 額	%	金 額	%		金 額	%	金 額	%
流動資產					負債及股東權益				
1100 現金及約當現金(附註四(一))	\$ 428,491	8	\$ 864,631	22	2100 短期借款(附註四(五))	\$ 1,048,136	20	\$ 255,959	7
1120 應收票據淨額	2,050	-	6,118	-	2120 應付票據	314,062	6	151,787	4
1140 應收帳款淨額(附註四(二)及六)	1,607,704	30	899,822	23	2140 應付帳款	659,039	12	315,566	8
1150 應收帳款-關係人淨額(附註五)	-	-	15,895	1	2150 應付帳款-關係人(附註五)	-	-	607	-
1160 其他應收款	33,411	1	-	-	2160 應付所得稅(附註四(九))	10,242	-	11,907	-
1190 其他金融資產-流動	-	-	58,119	2	2170 應付費用及款項	360,021	7	253,086	6
120X 存貨(附註四(三))	482,611	9	216,880	6	2190 其他應付款項-關係人(附註五)	62,154	1	-	-
1260 預付款項	22,459	-	8,712	-	2270 一年或一營業週期內到期長期負債 (附註四(七))	172,353	3	64,759	2
1286 遞延所得稅資產-流動(附註四(九))	14,077	-	3,641	-	2280 其他流動負債	1,901	-	-	-
1298 其他流動資產-其他	5,185	-	-	-	21XX 流動負債合計	2,627,908	49	1,053,671	27
11XX 流動資產合計	2,595,988	48	2,073,818	54	2400 長期負債				
1480 以成本衡量之金融資產-非流動	-	-	39,054	1	2410 公平價值變動列入損益之金融負債-非流 動(附註四(六))	40,488	1	46,506	1
固定資產(附註四(四)及六)					2420 應付公司債(附註四(六))	528,905	10	512,158	13
成本					2420 長期借款(附註四(七))	122,853	2	404,764	11
1501 土地	149,127	3	205,147	5	24XX 長期負債合計	692,246	13	963,428	25
1521 房屋及建築	794,234	14	556,901	14	其他負債				
1531 機器設備	1,560,203	29	961,544	25	2820 存入保證金	50	-	50	-
1551 運輸設備	42,908	1	39,130	1	2860 遞延所得稅負債-非流動(附註四(九))	11,089	-	21,924	1
1681 其他設備	430,369	8	304,955	8	28XX 其他負債合計	11,139	-	21,974	1
15XY 成本及重估增值	2,976,841	55	2,067,677	53	2XXX 負債總計	3,331,293	62	2,039,073	53
15X9 減：累計折舊	(647,668)	(12)	(477,253)	(12)	股東權益				
1670 未完工程及預付設備款	165,933	3	78,539	2	3110 股本(附註四(十))				
15XX 固定資產淨額	2,495,106	46	1,668,963	43	普通股本	798,173	15	787,500	20
無形資產					資本公積(附註四(十一))				
1760 商譽	7,127	-	-	-	3211 普通股溢價	643,331	12	643,331	17
1780 其他無形資產(附註六)	72,981	2	41,439	1	3260 長期投資	7,927	-	10,087	-
17XX 無形資產合計	80,108	2	41,439	1	3272 認股權(附註四(六))	49,052	1	49,052	1
其他資產					保留盈餘(附註四(十二))				
1810 閒置資產(附註六)	87,075	2	-	-	3310 法定盈餘公積	66,095	1	39,686	1
1820 存出保證金	42,533	1	14,404	-	3350 未分配盈餘	144,505	3	264,093	7
1830 遞延費用	31,663	-	25,188	1	股東權益其他調整項目				
1880 其他資產-其他	58,350	1	-	-	3420 累積換算調整數	113,042	2	30,044	1
18XX 其他資產合計	219,621	4	39,592	1	母公司股東權益合計	1,822,125	34	1,823,793	47
					3610 少數股權	237,405	4	-	-
					3XXX 股東權益總計	2,059,530	38	1,823,793	47
1XXX 資產總計	\$ 5,390,823	100	\$ 3,862,866	100	重大承諾事項及或有事項(附註七)				
					1XXX 負債及股東權益總計	\$ 5,390,823	100	\$ 3,862,866	100

請參閱後附合併財務報表附註暨資誠會計師事務所李燕娜、薛守宏會計師民國九十七年二月二十四日查核報告。

董事長：蔡進財

經理人：張朝任

會計主管：莊偉宜

錦明實業股份有限公司及子公司
合併損益表
民國96年及95年1月1日至12月31日

單位：新台幣仟元
(除每股盈餘為新台幣元外)

	96 年 度			95 年 度				
	金	額	%	金	額	%		
4110 銷貨收入淨額(附註五)	\$	3,151,770	100	\$	2,594,162	100		
5110 銷貨成本(附註四(十五)及五)	(2,699,331)	(86)	(2,005,638)	(77)		
5910 營業毛利		452,439	14		588,524	23		
營業費用(附註四(十五))								
6100 推銷費用	(148,216)	(5)	(119,754)	(5)		
6200 管理及總務費用	(130,478)	(4)	(114,389)	(4)		
6300 研究發展費用	(18,728)	-	(21,472)	(1)		
6000 營業費用合計	(297,422)	(9)	(255,615)	(10)		
6900 營業淨利		155,017	5		332,909	13		
營業外收入及利益								
7110 利息收入		6,489	-		3,584	-		
7320 金融負債評價利益(附註四(六))		6,018	-		-	-		
7140 處分投資利益		5,690	-		-	-		
7160 兌換利益		2,448	-		-	-		
7480 什項收入		52,061	2		35,825	2		
7100 營業外收入及利益合計		72,706	2		39,409	2		
營業外費用及損失								
7510 利息費用	(58,204)	(2)	(37,790)	(2)		
7650 金融負債評價損失(附註四(六))		-	-		11,324)	-		
7560 兌換損失		-	-		12,036)	(1)		
7570 存貨跌價及呆滯損失	(1,663)	-	(3,661)	-		
7880 什項支出	(21,495)	-	(4,930)	-		
7500 營業外費用及損失合計	(81,362)	(2)	(69,741)	(3)		
7900 繼續營業單位稅前淨利		146,361	5		302,577	12		
8110 所得稅費用(附註四(九))	(123)	-	(38,484)	(2)		
9600XX 合併總損益	\$	146,238	5	\$	264,093	10		
歸屬於：								
9601 合併淨損益	\$	144,505	5	\$	264,093	10		
9602 少數股權損益		1,733	-		-	-		
	\$	146,238	5	\$	264,093	10		
	稅	前	稅	稅	前	稅	後	
普通股每股盈餘(附註四(十四))								
9710 繼續營業單位淨利	\$	1.83	\$	1.83	\$	4.12	\$	3.60
9740AA 少數股權	(0.02)	(0.02)		-		-
9750 合併淨損益	\$	1.81	\$	1.81	\$	4.12	\$	3.60
稀釋每股盈餘(附註四(十四))								
合併淨損益	\$	1.69	\$	1.66	\$	4.08	\$	3.56

請參閱後附合併財務報表附註暨資誠會計師事務所
李燕娜、薛守宏會計師民國九十七年二月二十四日查核報告。

董事長：蔡進財

經理人：張朝任

會計主管：莊偉宜

錦明實業股份有限公司及子公司
 合併股東權益變動表
 民國96年及95年1月1日至12月31日

單位：新台幣仟元

	資 本 公 積				保 留 盈 餘		累 積 換 算 調 整 數	少 數 股 權	合 計
	普 通 股 股 本	普 通 股 溢 價	長 期 投 資	認 股 權	法 定 盈 餘 公 積	未 分 配 盈 餘			
<u>95 年 度</u>									
95年1月1日餘額	\$ 625,000	\$ 368,331	\$ 10,087	\$ -	\$ 11,706	\$ 279,798	\$ 4,082	\$ 85,844	\$ 1,384,848
盈餘指撥及分配：									
法定盈餘公積	-	-	-	-	27,980	(27,980)	-	-	-
員工紅利	6,295	-	-	-	-	(6,295)	-	-	-
董監酬勞	-	-	-	-	-	(12,591)	-	(12,591)	-
現金股利	-	-	-	-	-	(164,227)	-	(164,227)	-
股票股利	68,705	-	-	-	-	(68,705)	-	-	-
現金增資	87,500	275,000	-	-	-	-	-	-	362,500
發行可轉換公司債	-	-	-	49,052	-	-	-	-	49,052
95年度合併總損益	-	-	-	-	-	264,093	-	-	264,093
累積換算調整數之變動	-	-	-	-	-	-	25,962	-	25,962
購入少數股權變動數	-	-	-	-	-	-	-	(85,844)	(85,844)
95年12月31日餘額	\$ 787,500	\$ 643,331	\$ 10,087	\$ 49,052	\$ 39,686	\$ 264,093	\$ 30,044	\$ -	\$ 1,823,793
<u>96 年 度</u>									
96年1月1日餘額	\$ 787,500	\$ 643,331	\$ 10,087	\$ 49,052	\$ 39,686	\$ 264,093	\$ 30,044	\$ -	\$ 1,823,793
盈餘指撥及分配：									
法定盈餘公積	-	-	-	-	26,409	(26,409)	-	-	-
員工紅利	5,942	-	-	-	-	(5,942)	-	-	-
董監酬勞	-	-	-	-	-	(5,942)	-	(5,942)	-
現金股利	-	-	-	-	-	(221,069)	-	(221,069)	-
股票股利	4,731	-	-	-	-	(4,731)	-	-	-
96年度合併總損益	-	-	-	-	-	144,505	-	1,733	146,238
未按持股比例認購合併個體之調									
整數	-	-	(2,160)	-	-	-	-	-	(2,160)
累積換算調整數之變動	-	-	-	-	-	-	82,998	-	82,998
少數股權增加數	-	-	-	-	-	-	-	235,672	235,672
96年12月31日餘額	\$ 798,173	\$ 643,331	\$ 7,927	\$ 49,052	\$ 66,095	\$ 144,505	\$ 113,042	\$ 237,405	\$ 2,059,530

請參閱後附合併財務報表附註暨資誠會計師事務所李燕娜、薛守宏會計師民國九十七年二月二十四日查核報告。

董事長：蔡進財

經理人：張朝任

會計主管：莊偉宜

錦明實業股份有限公司及子公司
合併現金流量表
民國96年及95年1月1日至12月31日

單位：新台幣仟元

	9 6 年 度	9 5 年 度
營業活動之現金流量		
合併總損益	\$ 146,238	\$ 264,093
調整項目		
折舊及攤銷	232,788	163,710
提列各項資產評價科目	5,581	7,366
固定資產轉列銷貨成本	50,524	-
金融資產評價(利益)損失	(6,018)	11,324
應付公司債折價攤銷數	16,747	-
資產及負債科目之變動		
應收票據及帳款	(691,837)	(72,822)
存貨	(267,394)	14,466
預付款項及其他資產	(105,508)	(3,039)
應付票據及帳款	484,611	(102,651)
應付費用及其他流動負債	56,987	64,712
其他	(174,259)	(141,279)
營業活動之淨現金(流出)流入	(251,540)	205,880
投資活動之現金流量		
以成本衡量之金融資產增加	-	(39,054)
處分固定資產價款	2,205	40,674
購置固定資產	(977,081)	(367,820)
購置遞延費用及其他無形資產	(48,596)	(35,997)
其他	29,990	654
投資活動之淨現金流出	(993,482)	(401,543)
融資活動之現金流量		
短期借款增加(減少)	792,177	(124,063)
其他應付款-關係人	16,385	-
長期借款增加	87,312	371,380
償還長期借款	(273,381)	(261,296)
發放現金股利	(221,069)	(164,227)
發放董監酬勞	(5,942)	(12,591)
發行可轉換公司債	-	600,000
現金增資	-	362,500
少數股權增加	235,672	-
融資活動之淨現金流入	631,154	771,703
子公司首次併入影響數	177,570	-
匯率影響數	158	25,962
本期現金及約當現金(減少)增加	(436,140)	602,002
期初現金及約當現金餘額	864,631	262,629
期末現金及約當現金餘額	\$ 428,491	\$ 864,631
現金流量資訊之補充揭露		
本期支付利息	\$ 39,859	\$ 36,539
本期支付所得稅	\$ 21,896	\$ 28,003
不影響現金流量之融資活動		
一年內到期之長期負債	\$ 172,353	\$ 64,759
僅有部分現金支出之投資活動		
購置固定資產	\$ 1,093,564	\$ 321,572
減:期末應付設備款及票據	(151,608)	(35,125)
加:期初應付設備款及票據	35,125	81,373
本期支付現金	\$ 977,081	\$ 367,820

請參閱後附合併財務報表附註暨資誠會計師事務所
李燕娜、薛守宏會計師民國九十七年二月二十四日查核報告。

董事長：蔡進財

經理人：張朝任

會計主管：莊偉宜

錦明實業股份有限公司及子公司

合併財務報表附註

民國 96 年及 95 年 1 月 1 日至 12 月 31 日

單位：新台幣仟元
(除特別註明者外)

一、公司沿革

(一) 錦明實業股份有限公司

錦明實業股份有限公司(以下簡稱本公司)設立於民國 76 年 5 月，並於同年開始營業。主要營業項目為各種資訊、通訊和消費性電子產品之內構件及外殼、顯示器零件之製造加工及模具開發製造。本公司股票自民國 95 年 9 月 25 日於財團法人中華民國櫃檯買賣中心正式掛牌交易。截至民國 96 年 12 月 31 日止，本公司員工人數約為 320 人，合併員工人數約為 4,650 人。

(二) 列入合併財務報表之所有子公司及本期增減變動情形如下：

投資公司 名稱	子公司名稱	業務性質	所持股權百分比		備註
			96年12月31日	95年12月31日	
本公司	Wealthy Nation Developments Ltd. (裕國)	從事電腦週邊產 業轉投資及買賣	100%	100%	
裕國	昆山錦承電子有限公司 (錦承)	各種資訊、通訊 和消耗性電子產 品內構件及外殼 之製造及加工	100%	100%	
裕國	SENG ZHAO LIMITED (勝兆)	從事電腦週邊產 業轉投資及買賣	54.45%	-	註
勝兆	寧波旺泉電子有限公司 (旺泉)	各種資訊、通訊 和消耗性電子產 品內構件及外殼 之製造及加工	100%	-	註

註：係於民國 96 年 3 月取得控制力，故其併入期間為民國 96 年 3 月 1 日至 12 月 31 日。

(三) 未列入合併財務報表之子公司

無。

(四) 子公司會計期間不同之調整及處理方式

無。

(五) 國外子公司營業之特殊風險

無。

(六) 子公司將資金移轉予母公司之能力受重大限制者，該限制之本質與程度
無。

(七) 子公司持有母公司發行證券之內容
無。

(八) 子公司發行轉換公司債及新股之相關資料
請詳附註十一(二)1。

二、重要會計政策之彙總說明

本合併財務報表係依據「證券發行人財務報告編製準則」、「商業會計法」、「商業會計處理準則」及中華民國一般公認會計原則編製。重要會計政策彙總說明如下：

(一) 合併財務報表編制原則

1. 本公司對於直接或間接持有表決權之股份超過 50% 以上之被投資公司及符合有控制能力之條件者將全數納入合併財務報表編製個體。對於期中取得子公司之控制能力者，自取得控制力之日起，開始將子公司之收益及費損編入合併損益表。
2. 本公司與合併子公司相互間重大交易事項及資產負債表科目餘額予以沖銷。

(二) 子公司外幣財務報表換算基礎

海外子公司財務報表於轉換時，所有資產、負債科目均按資產負債表日之匯率換算，股東權益中除期初保留盈餘以上期期末換算後之餘額結轉外，其餘均按歷史匯率換算；股利按宣告日之匯率換算，損益科目按加權平均匯率換算。換算產生之差額，列入「累積換算調整數」，作為股東權益之調整項目。

(三) 外幣交易

本公司及合併子公司之會計記錄分別係以新台幣及其功能性貨幣為記帳單位。外幣交易按交易當日之即期匯率折算成記帳單位入帳，其與實際收付時之兌換差異，列為當年度損益。期末就外幣貨幣性資產或負債餘額，按資產負債表日之即期匯率評價調整，因調整而產生之兌換差額列為當年度損益。

(四) 資產負債區分流動及非流動之分類標準

1. 資產符合下列條件之一者，列為流動資產；資產不屬於流動資產者為非流動資產：

(1) 因營業所產生之資產，預期將於正常營業週期中變現、消耗或意圖出售者。

- (2) 主要為交易目的而持有者。
 - (3) 預期於資產負債表日後十二個月內將變現者。
 - (4) 現金或約當現金，但於資產負債表日後逾十二個月用以交換、清償負債或受有其他限制者除外。
2. 負債符合下列條件之一者，列為流動負債；負債不屬於流動負債者為非流動負債：
- (1) 因營業而發生之債務，預期將於正常營業週期中清償者。
 - (2) 主要為交易目的而發生者。
 - (3) 須於資產負債表日後十二個月內清償者。
 - (4) 不能無條件延期至資產負債表日後逾十二個月清償之負債。
- (五) 公平價值變動列入損益之金融資產與負債
- 1. 屬權益性質之金融資產係採交易日會計，於原始認列時，將金融商品以公平價值衡量。
 - 2. 公平價值變動列入損益之金融資產係以公平價值評價且其價值變動列為當期損益。
 - 3. 嵌入本公司發行應付公司債之賣回權與買回權，請詳附註二、(十三)說明。
- (六) 備抵呆帳
- 備抵呆帳係依據過去實際發生呆帳之經驗，衡量資產負債表日應收票據、應收帳款及其他應收款等各項債權之帳齡情形及其收回可能性，予以評估提列。
- (七) 存 貨
- 以取得成本為入帳基礎，成本之計算採加權平均法。期末存貨除就呆滯損失外，並就其餘部份按成本與市價孰低法評價；比較成本與市價孰低時，係採總額比較法；原、物料以重置成本，在製品及製成品以淨變現價值為市價。
- (八) 固定資產
- 1. 固定資產以取得成本為入帳基礎，並將購建期間之有關利息資本化。
 - 2. 固定資產按估計經濟耐用年限並考量估計殘值，按平均法計提折舊。已達耐用年限而尚在使用之固定資產，重新估計其可再使用年限，繼續提列折舊。其主要資產之耐用年數除房屋及建築為 15 至 60 年外，其餘固定資產為 2 至 15 年。
 - 3. 凡支出效益及於以後各期之重大改良或大修支出列為資本支出，經常性維護或修理支出則列為當期費用。
 - 4. 固定資產發生閒置或已無使用價值時，按其淨公平價值或帳面價值較

低者，轉列其他資產，差額列為當期損失，當期提列之折舊費用列為營業外支出。

(九)商譽

取得合併個體投資成本與股權淨值之差額，如屬投資成本超過所取得可辨認淨資產公平價值，將超過部分列為商譽，並於每年定期執行減損測試。

(十)其他無形資產

係孫及曾孫公司取得土地使用權，以取得成本為入帳基礎，自取得之日起按剩餘法定有效年限採平均法攤提。

(十一)遞延費用

係電腦軟體系統、網路線路工程及電力工程等，以取得成本為入帳基礎，並按估計效益 2~5 年平均法攤提。

(十二)非金融資產減損

1. 當環境變更或某事件發生而顯示本公司及合併子公司所擁有之資產其可回收金額低於其帳面價值時，則認列減損損失。可回收金額係指一項資產之淨公平價值或其使用價值，兩者較高者。淨公平價值係指一項資產在公平交易下之情況下可收到之淨處分金額，而使用價值係指將一項資產在未來可使用年限內可產生之預計現金流量予以折現計算。
2. 當以前年度認列資產減損之情況不再存在時，則在以前年度提列損失金額之範圍內予以迴轉。已認列之商譽減損損失不予迴轉。

(十三)應付公司債

民國 95 年 1 月 1 日後發行應付公司債，於原始認列時將發行價格依發行條件區分為金融資產、金融負債或股東權益（資本公積－認股權），其處理如下：

1. 應付公司債之溢價與折價為應付公司債之評價科目，列為應付公司債之加項或減項，於債券流通期間採利息法攤銷，作為利息費用之調整項目。
2. 嵌入本公司發行應付公司債之賣回權與買回權，淨額帳列「公平價值變動列入損益之金融資產或負債」項下。若於約定賣回期間屆滿日，若可換得普通股之市價高於約定賣回價格，則將賣回權之公平價值一次轉列資本公積；若於約定賣回期間屆滿日可換得普通股之市價不高於約定賣回價格，則將賣回權之公平價值轉認列為當期利益。
3. 嵌入本公司發行應付公司債之轉換權，符合權益定義者，帳列「資本公積－認股權」項下。當於持有人要求轉換時，先調整就帳列負債組成

要素（包括公司債及分別認列之嵌入式衍生性商品）於轉換當時依當日應有之帳面價值予以評價認列當期損益，再以前述依負債組成要素帳面價值加計與認股權之帳面價值作為發行普通股之入帳基礎。

（十四）退休金

退休金辦法屬確定給付退休辦法者，係依據精算結果認列淨退休金成本，淨退休金成本包括當期服務成本、利息成本、基金資產之預期報酬及未認列過渡性淨給付義務與退休金損益之攤銷數。未認列過渡性淨給付義務按15年攤提。退休金辦法屬確定提撥退休辦法者，則依權責發生基礎將應提撥之退休基金數額認列為當期之退休金成本。

（十五）所得稅

1. 所得稅之會計處理採跨期間與同期間之所得稅分攤，以前年度溢低估之所得稅，列為當期所得稅費用之調整項目。
2. 因購置設備或技術、研究發展支出、人才培訓支出及股權投資等所產生之所得稅抵減採當期認列法處理。
3. 本公司未分配盈餘依所得稅法加徵10%之營利事業所得稅，於股東會決議分配盈餘後列為當期費用。

（十六）員工認股權證

本公司對於員工認股權證之給與日或修正日於民國93年1月1日(含)以後者，係依中華民國會計研究發展基金會(92)基秘字第072號函「員工認股權證之會計處理」之規定，有關酬勞性員工認股選擇權計劃係採用內含價值法認列費用，並揭露採用公平價值法之擬制本期淨利及每股盈餘資訊。

（十七）收入及成本

收入於獲利過程大部份已完成，且已實現或可實現時認列，相關成本配合收入於發生時承認。費用則依權責發生制於發生時認列為當期費用。

（十八）會計估計

本公司及合併子公司於編製財務報表時，業已依照一般公認會計原則之規定，對財務報表所列金額及或有事項，作必要之衡量、評估與揭露，其中包括若干假設及估計之採用，惟該等假設及估計與實際結果可能存有差異。

三、會計變動之理由及其影響

本公司及合併子公司自民國95年1月1日起，採用新發布財務會計準則公報第三十四號及第三十六號有關金融商品之會計處理。此項會計原則變動對本公司及合併子公司並無重大影響。

四、重要會計科目之說明

(一) 現金

	<u>96年12月31日</u>	<u>95年12月31日</u>
庫存現金	\$ 1,319	\$ 1,022
支票存款	210	15,864
活期存款	383,570	847,745
定期存款	43,392	-
	<u>\$ 428,491</u>	<u>\$ 864,631</u>

(二) 應收帳款淨額-非關係人

	<u>96年12月31日</u>	<u>95年12月31日</u>
應收帳款	\$ 1,617,760	\$ 905,752
減：備抵呆帳	(10,056)	(5,930)
	<u>\$ 1,607,704</u>	<u>\$ 899,822</u>

(三) 存貨

	<u>96年12月31日</u>	<u>95年12月31日</u>
原 料	\$ 245,624	\$ 75,771
在 製 品	109,891	61,182
製 成 品	143,133	94,058
	498,648	231,011
減：備抵存貨跌價及呆滯損失	(16,037)	(14,131)
	<u>\$ 482,611</u>	<u>\$ 216,880</u>

(四) 固定資產-累計折舊

<u>資 產 名 稱</u>	<u>96年12月31日</u>	<u>95年12月31日</u>
房屋及建築	\$ 72,100	\$ 57,743
機器設備	348,660	241,071
運輸設備	17,181	19,604
其他設備	209,727	158,835
	<u>\$ 647,668</u>	<u>\$ 477,253</u>

民國 96 年度及 95 年度之利息資本化轉列固定資產金額分別為 \$2,160 及 \$926。

(五)短期借款

	96年12月31日	95年12月31日
擔保銀行借款	\$ 365,944	\$ 174,558
無擔保銀行借款	682,192	81,401
	<u>\$ 1,048,136</u>	<u>\$ 255,959</u>
利率區間	<u>1.63%~6.41%</u>	<u>1.70%~6.89%</u>

民國96年及95年12月31日尚未動支借款額度分別為\$451,160及\$ 770,437。

(六)應付公司債

	96年12月31日	95年12月31日
無擔保可轉換應付公司債	\$ 600,000	\$ 600,000
減：應付公司債折價	(71,095)	(87,842)
	<u>\$ 528,905</u>	<u>\$ 512,158</u>

1. 本公司發行國內轉換公司債

國內第一次無擔保轉換公司債之發行條件如下：

- (1)本公司經主管機關核准募集及發行國內第一次無擔保轉換公司債，發行總額計\$600,000，票面利率0%，發行期間5年，流通期間自民國95年12月4日至100年12月4日。本轉換公司債於民國95年12月4日於財團法人中華民國證券櫃檯買賣中心掛牌交易。
- (2)本轉換公司債之轉換價格係依轉換辦法規定之訂定模式予以調整，截至民國96年12月31日止，轉換價格為49.55元，本轉換公司債尚未轉換。
- (3)債券持有人得於本轉換公司債發行滿二年及三年時，要求本公司以債券面額加計2.01%及3.03%之利息補償金將其所持有之轉換公司債贖回。
- (4)依本公司國內第一次無擔保轉換公司債發行及轉換辦法之規定，轉換後普通股之權利義務與原已發行之普通股相同。

2. 本公司於發行時依據財務會計準則公報第三十六號規定，將該轉換權與負債分離，帳列「資本公積－認股權」計\$49,052。另所嵌入之贖回權與賣回權，經依據財務會計準則公報第三十四號之規定，其與主契約債務商品之經濟特性及風險非緊密關聯，故予以分離處理，並以其淨額帳列「公平價值變動列入損益之金融負債-非流動」。經分離後主契約債務之有效利率為3.27%。民國96年度及95年度因其公平價值變動而認列之金融負債評價利益及損失分別為\$6,018及\$11,324。

(七)長期借款

借款性質	還款期限	96年12月31日	95年12月31日
信用借款	民國95年至100年分期償還	\$ 112,792	\$ 193,140
抵押借款	民國97年12月到期償還	133,199	125,091
信用借款	民國96年至99年分期償還	49,215	-
抵押借款	民國101年11月前分期償還(註)	-	52,452
信用借款	民國97年1月到期償還(註)	-	50,000
抵押借款	民國98年3月前分期償還(註)	-	48,840
		295,206	469,523
減：一年內到期部份		(172,353)	(64,759)
		<u>\$ 122,853</u>	<u>\$ 404,764</u>
年利率		<u>2.87%~5.99%</u>	<u>2.70%~7.43%</u>

註:已於民國96年度提前還款。

(八)退休金

1. 本公司依據「勞動基準法」之規定，訂有確定給付之退休辦法，適用於民國94年7月1日實施「勞工退休金條例」前所有正式員工之服務年資，以及於實施「勞工退休金條例」後選擇繼續適用勞動基準法員工之後續服務年資。員工符合退休條件者，退休金之支付係根據服務年資及退休前1個月之平均薪資計算，15年以內(含)的服務年資每滿一年給予兩個基數，超過15年之服務年資每滿一年給予一個基數，惟累積最高以45個基數為限。本公司按月就薪資總額2%提撥退休基金，以勞工退休準備金監督委員會之名義專戶儲存於台灣銀行。

本公司依精算報告認列之相關資訊如下：

(1) 有關退休金之精算假設彙總如下：

	96年度	95年度
折現率	3.00%	2.50%
未來薪資水準增加數	2.00%	2.00%
基金資產之預期投資報酬率	3.00%	2.50%

(2) 民國96年及95年12月31日退休基金提撥狀況表如下：

	<u>96年12月31日</u>	<u>95年12月31日</u>
給付義務		
既得給付義務	(\$ 8,529)	(\$ 13,590)
非既得給付義務	(2,392)	(4,883)
累積給付義務	(10,921)	(18,473)
未來薪資增加之影響數	(2,048)	(5,675)
預計給付義務	(12,969)	(24,148)
退休基金資產公平價值	<u>25,233</u>	<u>30,752</u>
提撥狀況	12,264	6,604
未認列過渡性淨給付義務	(8,782)	(9,581)
未認列退休金損失	<u>1,569</u>	<u>4,062</u>
預付退休金	<u>\$ 5,051</u>	<u>\$ 1,085</u>
既得給付	<u>\$ 11,550</u>	<u>\$ 20,444</u>

(3) 民國96年度及95年度淨退休金成本之內容：

	<u>96 年 度</u>	<u>95 年 度</u>
服務成本	\$ 479	\$ 1,333
利息成本	594	1,288
基金資產之預期報酬	(793)	(943)
未認列過渡性淨付義務	(799)	(737)
未認列退休金損失攤銷數	<u>55</u>	<u>-</u>
淨退休金成本	<u>(\$ 464)</u>	<u>\$ 941</u>

2. 本公司自民國 94 年 7 月 1 日起，依據「勞工退休金條例」，訂有確定提撥之退休辦法，適用於本國籍之員工。本公司就員工選擇適用「勞工退休金條例」所定之勞工退休金制度部分，每月按不低於薪資之 6% 提繳勞工退休金至勞保局員工個人帳戶，員工退休金之支付依員工個人之退休金專戶及累積收益之金額採月退休金或一次退休金方式領取；民國 96 年度及 95 年度止，本公司依上開辦法認列退休金成本分別為 \$6,459 及 \$7,871。
3. 孫公司-錦承及曾孫公司-旺泉按中華人民共和國政府規定之養老保險制度每月依當地員工薪資總額之一定比率提撥養老保險金，其提撥比率分別為 18% 及 20%，每位員工之退休金由政府管理統籌安排，本公司除按月提撥外，無進一步義務。其餘合併個體均無員工。

(九)所得稅

1. 所得稅費用及應付所得稅：

	<u>96年度</u>	<u>95年度</u>
稅前淨利按法定稅率計算之所得稅	\$ 51,783	\$ 102,207
永久性差異之所得稅影響數	(35,038)	(61,988)
暫時性差異之所得稅影響數	-	(3,863)
備抵評價之所得稅影響數	(12,794)	16,036
投資抵減之所得稅影響數	(2,978)	(13,908)
以前年度所得稅高估數	(850)	-
所得稅費用	123	38,484
遞延所得稅資產淨變動數	21,682	(1,126)
暫繳及扣繳稅款	(12,413)	(27,025)
以前年度所得稅高估數	850	-
應付所得稅	<u>\$ 10,242</u>	<u>\$ 10,333</u> (註)

(註)民國95年12月31日分別帳列應退所得稅\$1,574及應付所得稅\$11,907。

2. 民國96年及95年12月31日因暫時性差異、虧損扣抵及投資抵減而產生之各遞延所得稅資產或負債明細如下：

	<u>96年12月31日</u>		<u>95年12月31日</u>	
流動項目：	金額	所得稅影響數	金額	所得稅影響數
暫時性差異				
存貨跌價損失	\$11,242	\$ 2,811	\$12,176	\$ 3,044
未實現兌換損失(利益)	5,476	1,369	(2,512)	(628)
其他	4,734	1,184	2,452	613
虧損扣抵	-	-	14,624	3,656
投資抵減		17,426		18,913
備抵評價		(8,713)		(21,957)
		<u>\$ 14,077</u>		<u>\$ 3,641</u>

96 年 12 月 31 日 95 年 12 月 31 日
金 額 所得稅影響數 金 額 所得稅影響數

非流動項目：

暫時性差異

未實現處分

固定資產利益	\$42,740	\$ 10,685	\$21,896	\$ 5,474
國外投資損失準備	(97,813)	(24,453)	(109,901)	(27,475)
應付公司債折價或評價	10,718	2,679	-	-
其他		-	308	77
		<u>(\$ 11,089)</u>		<u>(\$ 21,924)</u>

3. 本公司之營利事業所得稅結算申報，經稅捐稽徵機關核定至民國 94 年度。

4. 本公司依據所得稅法及促進產業升級條例，截至民國 96 年 12 月 31 日止，可享受之所得稅抵減明細如下：

<u>抵減項目</u>	<u>可抵減總額</u>	<u>尚未抵減餘額</u>	<u>最後抵減年度</u>
機器設備	\$ 17,744	\$ 16,512	100年
研發及人才培訓	<u>914</u>	<u>914</u>	100年
	<u>\$ 18,658</u>	<u>17,426</u>	

5. 本公司部分產品符合「製造業及其相關技術服務業新增投資五年免稅獎勵辦法」得享受連續五年(於民國 97 年 12 月到期)免徵營利事業所得稅之獎勵。

6. 本公司投資國外子公司之盈餘，因國外營運擴充資金所需，長期暫不擬匯回，故依財務會計準則公報第二十二號「所得稅之會計處理準則」，將此盈餘財稅差異視為永久性差異處理。

7. 孫公司-錦承及曾孫公司-旺泉係設立於中華人民共和國之生產性外商投資企業，依據當地相關規定，可享有自開始獲利年度起第一年及第二年免繳，第三年至第五年減半繳納所得稅之優惠。孫公司-錦承於民國 93 年度為第一個免徵營利事業所得稅年度；曾孫公司-旺泉民國 97 年度起享有二年度免稅及三年度所得稅率減半之優惠。

(十)普通股股本

1. 本公司於民國 96 年 6 月 13 日經股東常會決議以未分配盈餘暨員工紅利增資發行新股 1,067,283 股，每股面額為 10 元，該項增資案業奉行政院金融監督管理委員會核准，並於民國 96 年 10 月辦理變更登記竣事。
2. 本公司於民國 95 年 6 月 8 日經股東常會決議以未分配盈餘暨員工紅利增資發行新股 7,500,000 股，每股面額為 10 元，該項增資案業奉行政院金融監督管理委員會核准，並於 95 年 8 月辦理變更登記竣事。
3. 本公司於民國 95 年 6 月 8 日股東常會決議配合上櫃新股承銷，辦理現

金增資\$87,500，每股面額10元，以每股42元溢價發行，上述增資案已辦理變更登記完竣。

4. 截至民國96年及95年12月31日止，本公司額定資本額分別為\$2,000,000(其中保留\$100,000供發行員工認股證轉換股份)及\$800,000，實收股本分別為\$798,173及\$787,500，每股面額均為10元。
5. 本公司民國96年6月13日經股東會決議於不超過10,000仟股額度內辦理現金增資；並為擴大營運規模因應未來營運發展，擬辦理現金增資私募發行普通股不超過10,000仟股，一年內分次發行，每股面值10元。該項增資案及私募增資案截至民國97年2月24日止尚未辦理。

(十一)資本公積

1. 依證券交易法規定，資本公積除超過票面金額發行股票所得之溢額及受領贈與之所得於公司無累積虧損時，每年以其合計數不超過實收資本額百分之十之限額撥充資本外，餘均僅能彌補虧損。公司非於盈餘公積填補資本虧損仍有不足時，不得以資本公積補充之。
2. 有關資本公積-認股權，請詳附註四(六)說明。

(十二)保留盈餘

2. 依本公司章程規定，年度總決算如有盈餘，除依法完納稅捐及彌補以往年度虧損外，應先提列百分之十為法定盈餘公積並依證券交易法第41條規定提列特別盈餘公積，如尚有盈餘按下列比例分派之：
 - (1)員工紅利百分之二點五至百分之五。
 - (2)董事監察人酬勞百分之三以內。
 - (3)其餘盈餘之分派，由董事會擬具分派案，提請股東會決議分派。
2. 法定盈餘公積除彌補公司虧損及撥充資本外，不得使用之，惟撥充資本時，以此項公積已達實收資本額50%，並以撥充其半數為限。
3. 本公司民國96年度盈餘分配議案，截至民國97年2月24日止，尚未經董事會通過，有關董事會通過擬議及股東會決議盈餘分配情形，請至台灣證券交易所之「公開資訊觀測站」查詢。
4. 本公司民國95年度盈餘實際配發員工分紅及董監酬勞之有關資訊如下：

項 目	股東會及董事會 決議實際配發數
配發情形	
(1)員工股票紅利	
A. 股數	594仟股
B. 金額	\$ 5,942
C. 估當年底流通在外股數之比例	0.75%
(2)董監酬勞	\$ 5,942
每股盈餘相關資訊	
(1)原每股盈餘	3.65元
(2)設算每股盈餘	3.48元

5. 本公司民國96年度及95年度經股東會決議發放每股股利情形如下：

	96年度	95年度
現金股利	2.81元	2.63元
股票股利	0.06元	1.10元

6. 截至民國96年及95年12月31日止，本公司有關未分配盈餘及股東可扣抵稅額帳戶餘額暨分配民國96年度及95年度盈餘之可扣抵稅額比率分別如下：

	96年12月31日	95年12月31日
(1)未分配盈餘		
民國87年度及以後年度	\$ 144,505	\$ 264,093
(2)股東可扣抵稅額帳戶餘額	\$ -	\$ 1,832
	96年度(預計)	95年度(實際)
(3)股東可扣抵稅額之扣抵比率	0%	0%

由於本公司得分配予股東之可扣抵稅額，應以股利分配日之股東可扣抵稅額帳戶之餘額為計算基礎，是以本公司股東於民國87年度以後盈餘時，所適用之稅額扣抵比率，尚須調整股利或盈餘分配日前本公司依所得稅法規定可能產生之各項可扣抵稅額。

(十三)員工認股權憑證

本公司發行之員工認股權憑證每單位得認購1,000股之普通股，認股權憑證發行後，遇有本公司普通股股份發生變動、發放現金股利或遇有非因庫藏股註銷之減資，致普通股股份減少時，認股價格得依特定公式調整。於盈餘轉增資及資本公積轉增資時，得增發行員工認股權憑證或調整認股股數。本公司發行之認股權憑證之存續期間為5年，員工自被授予認股權憑證屆滿2年後，得依員工認股權憑證辦法分年行使權力。

1. 民國96年度酬勞性員工認股選擇權計劃之認股選擇權數量及加權平均行使價格之資訊揭露如下表：

認股選擇權	96年12月31日	
	數量	加權平均行價價格 (新台幣元)
期初流通在外	-	-
本期給與	1,000	\$ 22.45
無償配股增發或調整認股股數	-	-
本期行使	-	-
本期沒收	-	-
期末流通在外	1,000	\$ 22.45
期末可行使之認股選擇權	-	-
期末已核准尚未發行之認股選擇權	-	-

2. 截至民國 96 年 12 月 31 日酬勞性員工認股權選擇權計畫流通在外之資訊如下表：

行使價格 之範圍 (新台幣元)	期末流通在外之認股選擇權		期末可行使認股選擇權	
	數量	加權平均 預期剩餘 存續期限	數量	加權平均 行使價格 (新台幣元)
\$ 22.45	1,000	5年	-	\$ -

3. 本公司認股權計畫給與日(或修正日)於民國 93 年度(含)以後者，如係用公平價值法認列酬勞成本之擬制性本期淨利及每股盈餘資訊如下：

	96年1月1日至12月31日	
	財務報表資訊	擬制性資訊
本期淨利	\$ 144,505	\$ 144,505
基本每股盈餘(元)	1.81	1.81
完全稀釋每股盈餘(元)	1.69	1.69

上開認股選擇權計畫係採 Black-Scholes 選擇權評價模式，估計給與日認股選擇權之公平價值，民國 96 年度各該項因素之加權平均公平價值如下：

	民國96年度
股利率	13.1%
預期價格波動性	50.801%
無風險利率	2.509%
預期存續期間	3.75年
本期給與之認股選擇權	1,000單位
加權平均公平價值(元)	3.58元

(十四) 普通股每股盈餘

	96年度				
	金額		加權平均流通在 外股數(仟股)	每股盈餘(元)	
	稅前	稅後		稅前	稅後
基本每股盈餘 合併淨損益	\$144,628	\$144,505	79,817	<u>\$ 1.81</u>	<u>\$ 1.81</u>
具稀釋作用之潛 在普通股之影響 可轉換公司債 及員工認股權	<u>10,729</u>	<u>8,047</u>	<u>12,109</u>		
稀釋每股盈餘	<u>\$155,357</u>	<u>\$152,552</u>	<u>91,926</u>	<u>\$ 1.69</u>	<u>\$ 1.66</u>
	95年度				
	金額		加權平均流通在 外股數(仟股)	每股盈餘(元)	
	稅前	稅後		稅前	稅後
基本每股盈餘 合併淨損益	\$302,577	\$264,093	73,413	<u>\$ 4.12</u>	<u>\$ 3.60</u>
具稀釋作用之潛 在普通股之影響 可轉換公司債	<u>1,392</u>	<u>1,044</u>	<u>1,009</u>		
稀釋每股盈餘	<u>\$303,969</u>	<u>\$265,137</u>	<u>74,422</u>	<u>\$ 4.08</u>	<u>\$ 3.56</u>

(十五) 用人、折舊、折耗及攤銷費用明細表

本期及上年度同期發生之用人、折舊、折耗及攤銷費用依其功能別彙總如下：

功能別 性質別	96年度		
	屬於營業成本者	屬於營業費用者	合計
用人費用			
薪資費用	\$ 439,375	\$ 81,349	\$ 520,724
勞健保費用	6,871	5,019	11,890
退休金費用	8,532	3,518	12,050
其他用人費用	27,686	8,750	36,436
折舊費用	204,047	15,617	219,664
攤銷費用	7,759	5,365	13,124

功能別 性質別	95年度		
	屬於營業成本者	屬於營業費用者	合計
用人費用			
薪資費用	\$ 308,524	\$ 88,371	\$ 396,895
勞健保費用	13,999	6,291	20,290
退休金費用	8,834	4,658	13,492
其他用人費用	17,473	5,099	22,572
折舊費用	139,055	15,058	154,113
攤銷費用	6,141	3,456	9,597

五、關係人交易

(一) 關係人之名稱及關係

關係人名稱	與本公司之關係
Success Glory Corporation(成譽)	本公司負責人與該公司負責人為二等親
蔡進丁	本公司負責人之二等親
香港商業場有限公司(香港業場)	對孫公司-勝兆採權益法評價之投資公司
SENG ZHAO LIMITED(勝兆)	95年度裕國持股16.67%之被投資公司(註)
寧波旺泉電子有限公司(旺泉)	95年度勝兆持股100%之子公司(註)

(註：96年度為合併個體，96年3月至12月相關交易事項於編製96年度合併財務報表時皆已沖銷。)

(二)與關係人間之重大交易事項

1. 銷 貨

	96年度		95年度	
	金 額	百分比	金 額	百分比
旺泉	\$ -	-	\$ 15,726	1
勝兆	-	-	105	-
	<u>\$ -</u>	<u>-</u>	<u>\$ 15,831</u>	<u>1</u>

本公司及子公司售予關係人之收款期限為出貨後月結4~5個月收款，售予非關係人之收款期限為月結3~5個月收款。

2. 進 貨

	96年度		95年度	
	金 額	百分比	金 額	百分比
旺泉	\$ -	-	\$ 609	-

本公司及子公司向關係人進貨之付款條件為進貨後月結4個月付款，非關係人為月結3~4個月付款。

3. 應收帳款

	96年12月31日		95年12月31日	
	金 額	百分比	金 額	百分比
旺泉	\$ -	-	15,790	2
勝兆	-	-	105	-
	<u>\$ -</u>	<u>-</u>	<u>\$ 15,895</u>	<u>2</u>

4. 應付帳款

	96年12月31日		95年12月31日	
	金 額	百分比	金 額	百分比
旺泉	\$ -	-	\$ 607	-

5. 其他應付款

	96年12月31日		95年12月31日	
	金 額	百分比	金 額	百分比
應付代採購款-香港業場	<u>\$ 45,769</u>	<u>6</u>	<u>\$ -</u>	<u>-</u>

6. 資金融通情形-應付關係人款

	96年度				
	最高餘額				
	日期	金額	期末餘額	年利率	利息支出總額
香港業場	96.2.12	<u>\$ 61,209</u>	<u>\$ 16,385</u>	-	<u>\$ -</u>

7. 財產交易

(1)本公司於民國95年2月13日經董事會決議通過，向 Success Glory Corporation(成譽)購回其持有之裕國股份 1,428 仟股(持股比例

10.77%)，購回價款係依裕國民國 94 年 12 月 31 日經會計師查核簽證之財務報表所列之股權股淨額比例計算計\$85,144(美金 2,617 仟元)，截至民國 95 年 12 月 31 日該款項已全部付清。

(2)本公司於民國 95 年度依固定資產之帳面價值出售運輸設備予蔡進丁，其總價款為\$1,128，截至民國 96 年 12 月 31 日該交易款項業已收訖。

(3)本公司及子公司於民國 96 年度向香港業場採購機器設備\$107,304。

六、質押之資產

本公司資產提供擔保明細如下：

項 目	96年12月31日	95年12月31日	擔 保 用 途
應收帳款	\$ 135,976	\$ -	短期借款
土地	73,329	75,798	短期及長期借款
房屋及建築	446,355	265,993	短期及長期借款
其他無形資產	52,278	6,963	長期借款
閒置資產-土地	56,020	-	短期及長期借款
閒置資產-房屋及建築物	30,646	-	短期及長期借款

七、重大承諾事項及或有事項

(一)截至民國 96 年 12 月 31 日止，本公司及子公司因購買固定資產而訂定之合約，其尚未付款金額為\$17,646。

(二)截至民國 96 年 12 月 31 日止，本公司及子公司為進口原料已開立尚未使用之信用狀約為\$56,671。

(三)曾姓員工在上班期間不慎自本公司樓上墜樓而成植物人，因此該員向本公司請求\$22,000 損害賠償，但本公司否認有任何過失，此案件目前於桃園地方法院以 96 年重訴字第 364 號案件審理中，惟截至民國 97 年 2 月 24 日止，尚無法確知案情之最後結果亦無法估計可能賠償之確實金額。

八、重大之災害損失

無。

九、重大之期後事項

無。

十、其他

(一)財務報表之表達

民國 95 年度合併財務報表之部分科目業經重分類，俾便與民國 96 年度合併財務報表比較。

(二)國外投資損失準備

本公司帳載依促進產業升級條規定就當年度對外投資總額百分之二十之

法定限額內，提列國外投資損失準備，認列為當期費用。另，依該條例規定，提撥之國外投資損失準備，在提撥五年內若無實際投資損失發生時，應將提撥之準備轉作為第五年度收益。由於此項損失準備不符一般公認會計原則，於編製財務報表時，將提列之損失準備沖銷，惟此項調整為符合稅法規定並未入帳。致民國 96 年及 95 年 12 月 31 日合併財務報表累積盈餘較帳列數分別增加\$97,813 及\$109,901。

(以下空白)

(三) 金融商品之公平價值

金融資產	96年12月31日			95年12月31日		
	帳面價值	公平價值		帳面價值	公平價值	
		公開報價決定	評價方法估計		公開報價決定	評價方法估計
非衍生性金融商品：						
資產						
公平價值與帳面價值 相等之金融資產	\$ 2,114,189	\$ -	\$ 2,114,189	\$ 1,858,989	\$ -	\$ 1,858,989
以成本衡量之金融資產	-	-	-	39,054	-	-
負債						
公平價值與帳面價值 相等之金融負債	2,453,654	-	2,453,654	988,912	-	988,912
長期借款	295,206	-	295,206	469,523	-	469,523
應付公司債	528,905	-	528,905	512,158	-	512,158
衍生性金融商品：						
公平價值變動列入損益 之金融負債						
嵌入轉換公司債之衍生性 金融商品負債	40,488	-	40,488	46,506	-	46,506

本公司及子公司估計金融商品公平價值所使用之方法及假設如下：

1. 金融商品因折現影響不大，故以帳面價值估計其容公平價值。此方法應用於現金、應收票據及款項、其他應收款、其他金融資產、存出保證金、短期銀行借款、應付票據及款項與應付費用、其他應付款項、應付所得稅。
2. 應付公司債以其預期現金流量之折現值估計為公平價值。折現率為本公司發行公司債之原始有效利率。長期借款(含一年內到期)多採浮動利率，係依其帳面價值評估其公平價值。

(四)本公司民國 96 年度及 95 年度以評價方式估計金融資產之公平價值變動，而將其變動認列為當期利益及損失之金額分別為\$6,018 及\$11,324。

(五)財務風險控制及避險策略

本公司及子公司重視風險管理與控制系統，以辨認本公司及子公司所有風險(包含市場風險、信用風險、流動性風險及現金流量風險)，使本公司及子公司之管理階層能有效從事控制並衡量市場風險、信用風險、流動性風險及現金流量風險。

本公司及子公司市場風險管理目標，係適當考慮經濟環境、競爭狀況及市場價值風險之影響下，達到最佳化之風險部位、維持適當流動性部位及集中管理所有市場風險。

(六)重大財務風險資訊

1. 市場風險

(1) 匯率風險

本公司及子公司主要之進銷貨係以美金為計價單位，公平價值將隨市場匯率波動而改變，雖本公司持有之外幣資產大於外幣負債，但因本公司及子公司之外幣資產皆為一年內到期週轉速度快，因此故經評估不致產生重大之市場風險。

(2) 利率風險

本公司及子公司借入之款項，係為浮動利率之負債，故預期不致發生重大之市場風險。

(3) 價格風險

本公司投資之權益商品，受市場價格變動之影響，惟本公司業已設置停損點，故預期不致發生重大之市場風險。

2. 信用風險

本公司及子公司合併營業收入佔 10%以上客戶之銷售金額於民國 96 年度及 95 年度分別佔合併銷貨收入 29%及 30%，為降低信用風險，本公司及子公司定期持續評估該等客戶財務狀況及其應收帳款之回收可能性，並提列適當備抵呆帳。主要客戶以往獲利及信用記錄良好，本公司及子公司並未因該

主要客戶而蒙受重大信用風險損失。

3. 流動風險

(1) 本公司投資之金融商品均具活絡市場，可輕易在市場上以接近公平價值之價格迅速出售金融資產。

(2) 本公司及子公司之應收款項平均約為 180 天內到期，預期不致發生重大之流動性風險。

(3) 本公司及子公司之營運資金足以支應本公司之資金需求及償還借款，預期不致發生重大之流動性風險。

4. 利率變動之現金流量風險

本公司及子公司之短期及長期借款，係屬浮動利率之債務，故市場利率變動將使其有效利率隨之變動，而使其未來現金流量產生波動，當市場利率每增加 1%，將使本公司及子公司每年現金流出增加 \$13,433。

(七) 母子公司及子公司間已銷除之交易

沖銷交易事項	交易公司	沖銷金額		
		96年度	95年度	
1. 沖銷長期投資與股東權益	本公司/子公司	\$1,540,653	\$1,133,438	
	子公司/孫公司	1,329,713	1,123,125	
	孫公司/曾孫公司	514,120	-	
2. 沖銷相互間債權債務科目				
	應收帳款/應付帳款	本公司/子公司/孫公司/曾孫公司	1,526,355	235,469
	其他應收款/其他應付款	本公司/子公司/孫公司/曾孫公司	438,505	89,400
3. 沖銷損益科目				
銷貨/進貨	本公司/子公司/孫公司/曾孫公司	2,164,987	324,529	
已實現出售資產利益	本公司/子公司	4,023	1,980	
未實現銷貨毛利	本公司/子公司	692	599	
已實現銷貨毛利	本公司/子公司	599	1,568	

十一、附註揭露事項

(一)重大交易事項相關資訊

下列與子公司間交易事項，於編製合併報表時皆已沖銷，以下揭露資訊係供參考。

1. 資金貸與他人情形：

編號	貸出資金之公司	貸與對象	往來科目	本期最高餘額	期末餘額	利率區間	資金貸與性質	業務往來金額	有短期融通資金必要之原因	提列備抵呆帳金額	擔保品		對個別對象資金貸與限額	資金貸與總限額
											名稱	價值		
0	本公司	裕國	其他應收款-關係人	\$ 107,808	\$ -	-	有短期融通資金之必要	銷貨\$298,976 進貨\$349,463	營運週轉	-	-	-	以本公司淨值之40%為限	以本公司淨值40%為限，其最高限額為\$728,850

2. 為他人背書保證：

編號	背書保證者公司名稱	被背書保證對象		對單一企業背書保證限額(註1)	本期最高背書保證餘額	期末背書保證餘額	以財產擔保之背書保證金額	累計背書保證金額佔最近期財務報表淨值之比率	背書保證最高限額(註2)
		公司名稱	關係						
0	本公司	裕國	本公司之子公司	註1	\$ 340,515	\$ 340,515 (美金10,500仟元)	無	19%	\$ 798,173
0	本公司	錦承	本公司之孫公司	註1	\$ 246,450	\$ 129,720 (美金 4,000仟元)	無	7%	\$ 798,173
0	本公司	旺泉	本公司之曾孫公司	註1	\$ 314,170	\$ 313,505 (美金 3,500仟元及 \$ 200,000)	無	17%	\$ 798,173

註1：本公司對單一企業背書保證之總額以本公司實收資本額20%為限；惟對本公司轉投資之子公司不受上述單一企業背書保證總額之限制。

註2：本公司對外背書保證之總額以本公司實收資本額為限。

註3：本公司截至民國96年12月31日止，為他人背書保證實際動撥金額為\$430,328。

3. 期末持有有價證券情形：有價證券持有情形請詳附註十一(二)1.說明。

4. 累積買進或賣出同一有價證券之金額達新台幣一億元或實收資本額百分之二十以上：

買、賣之公司	有價證券種類及名稱	帳列科目	交易對象	關係	期初		買入		賣出			期末		
					股數	金額	股數	金額	股數	售價	帳面成本	處分損益	股數	金額
本公司	裕國	採權益法之長期股權投資	現金認股	本公司之子公司	15,114仟股	\$1,133,438	5,300仟股	\$ 173,925	-	\$ -	\$ -	\$ -	20,414仟股	\$1,540,653 (註)
本公司	JF台灣債券基金	公平價值變動列入損益之金融資產-流動	-	-	-	-	22,100,487單位	340,000	22,100,487單位	340,423	340,000	423	-	-
本公司	金鼎鼎益基金	公平價值變動列入損益之金融資產-流動	-	-	-	-	10,189,785單位	128,000	10,189,785單位	128,107	128,000	107	-	-

註：含本期認列投資收益及累積換算調整數之變動。

5. 取得不動產之金額達新台幣一億元或實收資本額百分之二十以上：無。

6. 處分不動產之金額達新台幣一億元或實收資本額百分之二十以上：無。

7. 與關係人進、銷貨之金額達新台幣一億元或實收資本額百分之二十以上：

進銷貨之公司	交易對象	關係	交易情形				交易條件與一般交易不同之情形及原因		應收(付)票據、帳款		備註
			進(銷)貨	金額	佔總進(銷)貨之比率	授信期間	單價	授信期間	餘額	佔應收(付)票據、帳款之比率	
本公司	裕國	本公司之子公司	銷貨	(\$ 298,976)	(25%)	銷貨後月結4~5個月	-	不適用	\$ 269,622	39%	
本公司	裕國	本公司之子公司	進貨	\$ 349,463	40%	進貨後月結4個月	-	不適用	(\$ 159,861)	(29%)	

8. 應收關係人款項達新台幣一億元或實收資本額百分之二十以上：

帳列應收款之公司	交易對象	關係	應收關係人款項餘額	週轉率	逾期應收關係人款項		應收關係人款項期後收款金額	提列備抵呆帳金額
					金額	處理方式		
本公司	裕國	本公司之子公司	\$ 435,774 (含其他應收款\$166,152)	不適用	\$ -	-	\$ 57,096	\$ -

9. 從事衍生性商品交易：請詳附註十(三)說明。

(二)轉投資事業相關資訊

下列與子公司間交易事項，於編製合併報表時皆已沖銷，以下揭露資訊係供參考。

1. 對被投資公司直接或間接具有重大影響力或控制之相關資訊：

投資公司名稱	被投資公司名稱	所在地區	主要營業項目	原始投資金額		期 末 持 股			被投資公司 本期(損)益	本公司認列之 投資(損)益	備註
				本期期末	上期期末	股 數	比 率	帳面金額			
本公司	裕國	薩摩亞	從事電腦週邊產業 轉投資及買賣	\$ 723,433	\$ 549,507	20,414仟股	100.00%	\$ 1,540,653	\$ 152,452	\$ 152,452	子公司
裕國	錦承	中國昆山	各種資訊、通訊和 消費性電子產品內 構件及外殼之製造 及加工	美金16,757仟元	美金15,000仟元	-	100.00%	1,045,923	152,594	不適用	孫公司
裕國	勝兆	汶萊	從事電腦週邊產業 轉投資及買賣	美金8,571 仟元	美金1,200仟元	8,571仟股	54.45%	283,790	(661)	不適用	孫公司
勝兆	旺泉	中國寧波	各種資訊、通訊和 消費性電子產品內 構件及外殼之製造 及加工	美金15,500仟元	美金7,200仟元	-	100.00%	514,120	(70)	不適用	曾孫公司

2. 本公司直接或間接具有控制能力之被投資公司，依規定應揭露之資訊：

(1) 資金貸與他人：

編號	貸出資金 之公司	貸與 對象	往來 科目	本期最 高餘額	期末 餘額	利率 區間	資金貸與性質	業務往來 金額	有短期融通資 金必要之原因	提列備抵 呆帳金額	擔保品		對個別對象資 金貸與限額	資金貸與 總限額
											名稱	價值		
1	裕國	勝兆	其他應收 款-關係人	\$32,620	\$ -	5.8%	有短期融通 資金之必要	銷貨\$288,762 進貨\$ 35,542	營運週轉	-	-	-	以本公司淨值 之40%為限	以本公司淨值40%為限， 其最高限額為\$728,850
2	勝兆	旺泉	其他應收 款-關係人	\$32,620	\$ -	5.8%	有短期融通 資金之必要	銷貨\$395,893 進貨\$ 35,542	營運週轉	-	-	-	以本公司淨值 之40%為限	以本公司淨值40%為限， 其最高限額為\$728,850
3	裕國	錦承	其他應收 款-關係人	\$32,430	\$32,430	6.8%	有短期融通 資金之必要	銷貨\$408,536 進貨\$305,350	營運週轉	-	-	-	以本公司淨值 之40%為限	以本公司淨值40%為限， 其最高限額為\$728,850

(2) 為他人背書保證：無。

(3) 期末持有有價證券情形：請詳十一(二)1。

(4) 累積買進或賣出同一有價證券之金額達新台幣一億元或實收資本額百分之二十以上：

買、賣之公司	有價證券種類及名稱	帳列科目	交易對象	關係	期初		買入		賣出				期末	
					股數(仟股)	金額	股數(仟股)	金額	股數	售價	帳面成本	處分損益	股數(仟股)	金額
裕國	勝兆	採權益法之長期股權投資	現金認股	本公司之子公司	1,200	\$ 39,054	7,371	\$ 242,696	-	-	\$ -	\$ -	8,571	\$ 283,790 (註)
勝兆	旺泉	採權益法之長期股權投資	現金認股	本公司之孫公司	7,200	\$ 221,428	8,300	\$ 271,865	-	-	\$ -	\$ -	15,500	\$ 514,120 (註)

註：含本期認列投資收益及累積換算調整數之變動。

(5) 取得不動產之金額達新台幣一億元或實收資本額百分之二十以上：

取得之公司	財產名稱	交易日或事實發生日	交易金額	價款支付情形	交易對象	交易對象為關係人者，其前次移轉資料				價格決定之參考依據	取得目的及使用情形	其他約定事項
						所有人	與發行人之關係	移轉日期	金額			
旺泉	寧波出口加工區燕山路2號	8月31日	\$ 122,709	按合約規定支付價款	江蘇農墾研城建設工程有限公司等	不適用	不適用	不適用	不適用	依使用材料成本及施工費用決定	生產使用，使用情形良好	無

(6) 處分不動產之金額達新台幣一億元或實收資本額百分之二十以上：無。

(7) 與關係人進、銷貨之金額達新台幣一億元或實收資本額百分之二十以上：

進銷貨之公司	交易對象	關係	交易情形				交易條件與一般交易不同		應收(付)票據、帳款		備註
			進(銷)貨	金額	佔總進(銷)貨之比率	授信期間	單價	授信期間	餘額	佔應收(付)票據、帳款之比率	
裕國	錦明實業股份有限公司	母子公司	(銷貨)	(\$349,463)	(32%)	月結5個月	-	-	\$ 159,861	21%	
裕國	錦明實業股份有限公司	母子公司	進貨	298,976	28%	月結4個月	-	-	(269,622)	(45%)	
裕國	錦承	母子公司	(銷貨)	(408,536)	(38%)	月結5個月	-	-	345,674	46%	
裕國	錦承	母子公司	進貨	305,350	32%	月結4個月	-	-	(124,350)	(21%)	
裕國	勝兆	母子公司	(銷貨)	(288,762)	(27%)	月結5個月	-	-	247,857	33%	
勝兆	旺泉	母子公司	(銷貨)	(395,893)	(92%)	月結5個月	-	-	293,592	89%	
勝兆	裕國	母子公司	進貨	288,590	67%	月結4個月	-	-	(247,857)	(75%)	
勝兆	香港商業場有限公司	採權益法評價之投資公司	進貨	107,304	25%	依合約支付	-	-	(45,769)	(14%)	

(8) 應收關係人款項達新台幣一億元或實收資本額百分之二十以上者：

帳列應收款之公司	交易對象	關係	應收關係人款項餘額	週轉率	逾期應收關係人款項		應收關係人款項期後收款金額	提列備抵呆帳金額
					金額	處理方式		
裕國	錦明實業股份有限公司	母子公司	\$ 159,861	2.01次	-	-	\$ 42,041	-
裕國	錦承	母子公司	618,027 (含應收股利\$239,923 及應收融資款\$32,430)	2.01次	-	-	40,682	-
裕國	勝兆	母子公司	247,857	2.01次	-	-	27,146	-
勝兆	旺泉	母子公司	293,592	1.76次	-	-	27,209	-
錦承	裕國	母子公司	124,350	2.25次	-	-	33,444	-

(9) 從事衍生性商品交易：無。

(三) 大陸投資資訊

1. 投資大陸之公司之基本資料：

大陸被投資 公司名稱	主要營業項目	實收資本額	投資 方式	本期期初自 台灣匯出累 積投資金額	本期匯出或 收回投資金額		本期期末自 台灣匯出累積 投資金額	本公司直接 或間接投資 之持股比例	本期認列 投資損益	期末投資 帳面價值 (註1)	截至本期 止已匯回 投資收益
					匯出	收回					
錦承電子(昆山)有限 公司(註2)	各種資訊、通訊和消耗 性電子產品內構件及外 殼之製造及加工	美金16,757 仟元	透過裕國轉 投資	\$ 549,507	\$ 32,763	-	\$ 582,270	100%	\$ 146,046	\$ 1,045,923	-
寧波旺泉電子有限公 司(註3)	各種資訊、通訊和消耗 性電子產品內構件及外 殼之製造及加工	美金15,500 仟元	投過裕國及 勝兆轉投資	-	141,162	-	141,162	54.45%	1,647	279,938	-

註1: 係依具被投資公司經母公司會計師查核之財務報表，按間接加權平均持股比例或間接期末持股比例認列。

註2: 另有美金757仟元係以裕國受配錦承之現金股利再轉投資錦承。

註3: 另有美金4,271仟元係以裕國受配錦承之現金股利轉投資勝兆後轉投資。

本期期末累計自台灣匯出 赴大陸地區投資金額	經濟部投審會 核准投資金額	依經濟部投審會規定 赴大陸地區投資限額
\$ 700,585 (美金 21,603仟元)	\$ 700,585 (美金 21,603仟元)	\$ 728,850

2. 本公司直接或間接經由第三地區事業與轉投資大陸之被投資公司所發生之重大事項：

- (1) 進貨金額及百分比與相關應付款項之期末餘額及百分比：請詳附註十一、(四)1. 之說明。
- (2) 銷貨金額及百分比與相關應收款項之期末餘額及百分比：請詳附註十一、(四)1. 之說明。
- (3) 財產交易金額及其所產生之損益數額：
本公司於民國96年度出售或代購機器設備予裕國再轉售錦承及旺泉，交易價格為254,579，因上述交易產生之未實現利益為24,866，列為遞延貨項，並按其效益年限分年承認出售利益。
- (4) 票據背書保證或提供擔保之期末餘額及其目的：請詳附註十一、(一)2. 之說明。
- (5) 資金融通之最高餘額、期末餘額、利率區間及當期利息總額：請詳附註十一、(一)1. 之說明。
- (6) 其他對當期損益或財務狀況有重大影響之交易事項，如勞務之提供或收受等：無。

(四) 母子公司間業務關係及重要交易往來情形

1. 民國96年度

編號 (註一)	交易人名稱	交易往來對象	與交易人之關係 (註二)	交易往來情形			佔合併總營收或總資產 之比率(註三)
				科目	金額	交易條件	
0	本公司	裕國	1	銷貨收入	\$ 298,976	註四	9%
0	本公司	裕國	1	進貨	349,463	註五	11%
0	本公司	裕國	1	應收帳款	269,622	-	5%
0	本公司	裕國	1	其他應收款	166,152	-	3%
0	本公司	裕國	1	應付帳款	159,861	-	3%
0	本公司	錦承	1	管理服務收入	39,337	-	1%
0	本公司	旺泉	1	管理服務收入	3,242	-	0%
1	裕國	勝兆	1	銷貨收入	288,762	註四	9%
1	裕國	勝兆	1	進貨	35,542	註五	1%
1	裕國	勝兆	1	應收帳款	247,857	-	5%
1	裕國	勝兆	1	應付帳款	35,087	-	1%
1	裕國	錦承	1	銷貨收入	408,536	註四	13%
1	裕國	錦承	1	進貨	305,350	註五	10%
1	裕國	錦承	1	應收帳款	345,674	-	6%
1	裕國	錦承	1	其他應收款(應收股利)	239,923	-	4%
1	裕國	錦承	1	其他應收款(應收融資款)	32,430	-	1%
1	裕國	錦承	1	應付帳款	124,350	-	2%
1	裕國	旺泉	1	進貨	25,585	註五	1%
2	勝兆	旺泉	1	銷貨收入	395,893	註四	13%
2	勝兆	旺泉	1	進貨	35,542	註五	1%
2	勝兆	旺泉	1	應收帳款	293,592	-	5%
2	勝兆	旺泉	1	應付帳款	35,087	-	1%
3	錦承	旺泉	3	銷貨收入	21,338	-	1%
3	錦承	旺泉	3	應收帳款	15,562	-	0%

2. 民國95年度

編號 (註一)	交易人名稱	交易往來對象	與交易人之關係 (註二)	交易往來情形			
				科目	金額	交易條件	佔合併總營收或總資產 之比率(註三)
0	本公司	裕國	1	銷貨收入	\$ 31,769	註四	1%
1	裕國	本公司	2	銷貨收入	292,760	註六	11%
0	本公司	裕國	1	應收帳款	21,509	註四	1%
0	本公司	裕國	1	應付帳款	212,841	註六	6%
0	本公司	錦承	1	應付帳款	1,119	註六	-
0	本公司	裕國	1	其他收入	1,804	-	-
0	本公司	裕國	1	其他應收款	89,400	-	2%
0	本公司	錦承	1	管理服務收入	15,760	-	1%

註一： 母公司及子公司相互間之業務往來資訊應分別於編號欄註明，編號之填寫方法如下：

1. 母公司填 0
2. 子公司依公司別由阿拉伯數字 1 開始依序編號。

註二： 與交易人之關係有以下三種，標示種類即可：

1. 母公司對子公司。
2. 子公司對母公司。
3. 子公司對子公司。

註三： 交易往來金額佔合併總營收或總資產比率之計算，若屬資產負債科目者，以期末餘額佔合併總資產之方式計算；若屬損益科目者，以其中累積金額佔合併總營收之方計算。

註四： 交易價格採成本加成作為計價基礎，收款條件為出貨後月結4-5月收款。

註五： 購價以無價差方式透過裕國按其自錦承或旺泉約定之進貨成本採購，付款條件為進貨後月結4個月付款。

註六： 購價係以訂單價格減除一定比例之作業費，付款期限為進貨後5個月。

十二、部門別財務資訊

(一) 產業別資訊：

本公司係屬單一產業，主要營業項目為電子零組件沖壓製造。

(二) 地區別資訊：

	96 年			度
	國 內	亞 洲	調整及沖銷	合 計
來自本公司及合併子公司				
以外客戶之部門收入	\$ 877,559	\$2,274,211	\$ -	\$3,151,770
來自本公司及合併子公司				
之部門收入	<u>298,976</u>	<u>365,119</u>	<u>(664,095)</u>	<u>-</u>
部門收入	<u>\$1,176,535</u>	<u>\$2,639,330</u>	<u>(\$ 664,095)</u>	<u>\$3,151,770</u>
部門收益	<u>(\$ 766)</u>	<u>\$ 152,038</u>	<u>\$ 3,745</u>	<u>\$ 155,017</u>
公司一般費用				49,548
投資利益				-
利息費用				<u>(58,204)</u>
稅前淨利				<u>\$ 146,361</u>
可辦認資產	\$1,872,295	\$4,156,023	(\$ 637,495)	\$5,390,823
基金及投資	<u>1,540,653</u>	<u>-</u>	<u>(1,540,653)</u>	<u>-</u>
資產合計	<u>\$3,412,948</u>	<u>\$4,156,023</u>	<u>(\$2,178,148)</u>	<u>5,390,823</u>
	95 年			度
	國 內	亞 洲	調整及沖銷	合 計
來自本公司及合併子公司				
以外客戶之部門收入	\$1,039,314	\$1,554,848	\$ -	\$2,594,162
來自本公司及合併子公司				
之部門收入	<u>31,769</u>	<u>288,018</u>	<u>(319,787)</u>	<u>-</u>
部門收入	<u>\$1,071,083</u>	<u>\$1,842,866</u>	<u>(\$ 319,787)</u>	<u>\$2,594,162</u>
部門收益	<u>\$ 36,048</u>	<u>\$ 293,077</u>	<u>\$ 3,784</u>	<u>\$ 332,909</u>
公司一般費用				7,458
投資利益				-
利息費用				<u>(37,790)</u>
稅前淨利				<u>\$ 302,577</u>
可辦認資產	\$2,079,201	\$2,092,187	(\$ 347,576)	\$3,823,812
基金及投資	<u>1,133,438</u>	<u>39,054</u>	<u>(1,133,438)</u>	<u>39,054</u>
資產合計	<u>\$3,212,639</u>	<u>\$2,131,241</u>	<u>(\$1,481,014)</u>	<u>\$3,862,866</u>

(三)外銷別銷貨資訊：

民國96年度及95年度合併外銷銷貨明細如下：

地 區	96 年 度	95 年 度
亞 洲	\$ 187,587	\$ 218,567
歐 洲	55,140	119,500
美 洲	82,801	32,934
	<u>\$ 325,528</u>	<u>\$ 371,001</u>

(四)重要客戶資訊：

本公司收入占損益表上銷貨收入10%以上之客戶：

96 年 度			95 年 度		
客 戶 名 稱	銷 貨	比 例	客 戶 名 稱	銷 貨	比 例
A客戶	<u>\$ 917,240</u>	<u>29</u>	A客戶	\$ 372,019	14
			B客戶	417,588	16
				<u>\$ 789,607</u>	<u>30</u>

(以下空白)

六、公司及關係企業最近年度及截至年報刊印日止，如有發生財務週轉困難情事，應列明其對本公司財務狀況之影響：無。

柒、財務狀況及經營結果之檢討分析與風險管理

一、財務狀況分析：

最近二年度資產、負債及股東權益發生重大變動之主要原因及其影響，若影響重大者應說明未來因應計畫。

單位：新台幣仟元

項 目	年 度	96 年 度	95 年 度	差 異	
				金 額	%
流動資產		1,141,363	1,303,877	(162,514)	(12)
長期投資		1,540,653	1,133,438	407,215	36
固定資產		632,115	761,578	(129,463)	(17)
其他資產		98,817	13,746	85,071	619
資產總額		3,412,948	3,212,639	200,309	6
流動負債		883,769	532,961	350,808	66
長期負債		652,761	811,204	(158,443)	(20)
其他負債		54,293	44,681	9,612	22
負債總額		1,590,823	1,388,846	201,977	15
股本		798,173	787,500	10,673	1
資本公積		700,310	702,470	(2,160)	(0)
保留盈餘		210,600	303,779	(93,179)	(31)
股東權益總額		1,822,125	1,823,793	(1,668)	(0)
<p>重大變動項之主要原因及其影響及未來因應計畫</p> <ol style="list-style-type: none"> 1. 長期投資增加，係本期轉投資金額增加。 2. 其他資產增加，係本期廠房設備移至閒置資產增加。 3. 流動負債增加，係本期短期借款增加。 4. 長期負債減少，係本期償還長期借款。 5. 其他負債增加，係代購設備產生遞延負債增加。 6. 保留盈餘減少，係本期材料成本上漲，影響本期毛利。 					

二、經營結果之檢討與分析

(一)經營結果比較分析表

單位：新台幣仟元

年 度	96 年度	95 年度	增減金額	變動比例(%)
項 目				
營業收入總額	1,207,238	1,093,969	113,269	10
減：銷貨退回及折讓	30,703	22,886	7,817	34
營業收入淨額	1,176,535	1,071,083	105,452	10
營業成本	1,048,189	862,618	185,571	22
營業毛利	128,346	208,465	(80,119)	(38)
減：聯屬公司間未實現銷貨	94	(969)	1,063	(110)
毛利				
營業毛利	128,252	209,434	(81,182)	(39)
營業費用	129,018	173,386	(44,368)	(26)
營業利益	(766)	36,048	(36,814)	(102)
營業外收入	174,619	261,012	(86,393)	(33)
營業外支出	46,682	29,900	16,782	56
稅前淨利	127,171	267,160	(139,989)	(52)
減：所得稅費用	(17,334)	3,067	(20,401)	(665)
本期淨利	144,505	264,093	(119,588)	(45)

1. 最近二年度增減比例變動分析說明：

- (1)營業毛利：

主要係本年度購料成本增加，造成毛利下降。
- (2)營業費用：

主要係本年度進行人員精簡降低成本。
- (3)營業外收入：

主要係本年度轉投資購料成本增加，使轉投資公司收益減少，造成本公司投資利益減少。
- (4)營業外支出：

主要係本期清理庫存，造成報廢損失增加。

(二)營業毛利變動分析表

	前後期增 減變動數	差 異 原 因			
		售價差異	成本價格差異	銷售組合差異	數量差異
營業毛利	(80,119)	258,011	(281,574)	(207,765)	151,209
說 明		主要係承接新客戶之新產品，產品售價較高，致產生有利之售價差異。	係主要本期原物料成本大幅成長，致成本率升高，產生不利成本價格差異。	係因本期新增之產品毛利率不及上期已減產之產品，致產生不利之銷售組合差異。	係因本期三角貿易增加，產生有利之數量差異。

三、現金流量分析

1. 最近年度現金流量變動之分析說明、流動性不足之改善計畫及未來一年現金流動性分析。

單位：新台幣仟元

期初現金餘額	全年來自營業活動淨現金流量	全年現金流出量	現金剩餘(不足)數額	現金不足額之補救措施	
				投資計畫	理財計畫
727,710	(74,825)	(478,357)	174,528	—	—

- (1) 營業活動：營業活動淨現金流出 74,825 仟元，主要係因本期應收帳款關係人增加所致。
- (2) 投資活動：投資活動淨現金流出 318,546 仟元，主要係因建置廠房及購置固定資產及長期股權投資增加致產生投資活動之淨現金流出。
- (3) 融資活動：融資活動淨現金流出 159,811 仟元，主要係因長還借款及發放現金股利，致產生融資活動之淨現金流出。

2. 未來一年現金流動性分析

單位：新台幣仟元

期初現金餘額	全年來自營業活動淨現金流量	全年現金流出量	現金剩餘(不足)數額	現金不足額之補救措施	
				投資計畫	理財計畫
174,528	92,571	(253,402)	13,697	—	—

現金流量情形分析：

- (1) 營業活動：營業活動之淨現金流入主要係預計自營業活動獲利所產生。
- (2) 投資活動：投資活動之淨現金流出主要係預計增加對子公司之投資。
- (3) 融資活動：融資活動之淨現金流出主要係預期償還長短期借款及發放現金股利。

四、最近年度重大資本支出對財務業務之影響

1. 重大資本支出之運用情形及資金來源

單位：新台幣仟元

所需資金總額	實際或預期之資金來源	實際或預期完工日期		實際預定資金運用情形	
				95 年度	96 年度
官田廠擴廠計劃廠房及機器設備	現金及盈餘轉增資	95.10~97.3	210,000	15,333	194,667

2. 預計可能產生效益

a. 預計官田建廠可增加之產銷量、值及毛利

單位：仟片；仟元

年度	項目	生產量	銷售量	銷售值	毛利	營業利益
95	32 吋 LCD TV 機構件	95	90	10,800	2,916	1,512
96	32 吋 LCD TV 機構件	1,074	1,020	122,400	33,048	17,136
96	46 吋及 52 吋 LCD TV 機構件	582	553	193,375	65,748	44,476
97	32 吋 LCD TV 機構件	3,000	2,850	239,400	42,015	23,461
97	46 吋及 52 吋 LCD TV 機構件	1,560	1,482	363,090	80,243	58,457
98	32 吋 LCD TV 機構件	3,300	3,135	188,100	21,443	12,904
98	46 吋及 52 吋 LCD TV 機構件	1,716	1,630	342,342	49,195	38,582
99	32 吋 LCD TV 機構件	3,630	3,449	165,528	18,870	11,355
99	46 吋及 52 吋 LCD TV 機構件	1,888	1,793	251,051	36,076	28,293
合計		16,845	16,002	1,876,086	349,554	236,176

五、最近年度轉投資政策、其獲利或虧損之主要原因、改善計畫及未來一年投資計畫：

(一) 轉投資明細

96.12.31

被投資公司	截至96年底之帳面價值	持股比例	認列投資損益
Wealthy National Developments Ltd	1,540,653仟元	100.00%	152,452仟元

本公司轉投資 Wealthy National Developments Ltd，主要投資目的係間接轉投資大陸昆山錦承電子有限公司，錦承公司係成立於92年初，92年6月開始量產，截至96年底，認列投資損益152,452仟元，本公司截至目前100%持有 Wealthy National Developments Ltd 股權。

本公司於95年起透過 Wealthy National Developments Ltd 轉投資 Seng Zhao Limited 間接轉投資大陸寧波旺泉電子有限公司，本公司透過 Wealthy National Developments Ltd 於96年12月持有 54.45% 轉投資公司 Seng Zhao Limited 股權。

六、風險事項因分析評估最近年度及截至年報刊印日之下列事項

(一)最近年度利率、匯率變動、通貨膨脹情形對公司損益之影響及未來因應措施：

項 目	96 年度(仟元)	佔營收比例
利 息 費 用	19,798	2.00%
兌 換 損 失	1,481	0.13%

本公司並不從事投機性外匯衍生性金融商品之操作，而僅以避險為原則，利用遠期外匯(DF)將公司握有由銷貨收入所產生之外幣(如美金)部份，作適度之避險，以避免匯兌風險。本公司因應匯率波動之措施如下：

- (1) 充分蒐集各項影響匯率變動資訊，以掌握匯率變動走勢，作為外幣部份之參考依據。
 - (2) 朝向以同幣別之銷貨收入支應採購支出，以達自動避險效果。
 - (3) 考慮本公司一定期間的外幣資產及外幣負債使其達到自然避險，由營業收入所產生之外幣資產(如美金)，在避險的原則下，可舉借適度的外幣負債，透過擁有強勢貨幣及弱勢貨幣，使其產生自然平衡，以避免匯兌損失。
- (二) 最近年度從事高風險、高槓桿投資、資金貸與他人、背書保證及衍生性商品交易之政策、獲利或虧損之主要原因及未來因應措施：本公司並未從事高風險、高槓桿投資，另資金貸與、背書保證對象以子公司為主，並訂有相關規章遵循之。

(三)未來研發計畫及預計投入之研發費用：

新台幣仟元

研 發 計 劃	目 前 進 度	須再投入之 研發經費	預 計 完 成 時 間	未來影響研發成 功之主要因素
新拋光製程，以縮短 製程時間節約成本	相關技術單位做條件的定義 與測試,做不同的分析與比較	3,000	2008.09	提供具競爭性的 產品與價格
搭接改良，以改善外 觀	與競爭對手的差異比較,相關 技術的收集	4,000	2008.12	提供具競爭性的 產品
高亮外觀件製程	技術收集中	3,000	2008.12	提供具競爭性的 產品與價格

- (四) 最近年度國內外重要政策及法律變動對公司財務業務之影響及因應措施：本公司最近年度及截至公開說明書刊印日止，並無任何政策和法律對本公司財務業務有重大不利影響，本公司經營團隊將會密切注意任何會對本公司財務業務產生重大影響之政策和法律。
- (五) 最近年度科技改變對公司財務業務之影響及因應措施：消費性電子產業是一個屬於景氣高度循環之產業，若有景氣下滑將有可能對本公司財務及業務有負面影響。本公司經營團隊將會密切注意任何會對本公司財務業務產生負面影響之產業變動，並事先積極採取相關預防措施以因應之。
- (六) 最近年度企業形象改變對企業危機管理之影響及因應措施：本公司最近年度及截至公開說明書刊印日止，並無企業形象改變對企業造成危機之情事。
- (七) 最近年度及截至年報刊印日止，進行併購之預期效益及可能風險及因應措施：無。
- (八) 最近年度及截至年報刊印日止，擴充廠房之預期效益及可能風險及因應措施：請參閱第41頁。

- (九) 最近年度及截至年報刊印日止，進貨或銷貨集中所面臨之風險及因應措施：本公司主要的潛在信用風險源自於應收帳款。本公司營業收入佔10%以上客戶之銷售金額於民國九十六年及九十五年度分別佔本公司銷貨收入41%及49%，為降低信用風險，本公司定期持續評估該等客戶財務狀況及其應收帳款之回收可能性，並提列適當備抵呆帳。主要客戶以往獲利及信用紀錄良好，本公司並未因該主要客戶而蒙受重大信用風險損失。
- (十) 最近年度及截至年報刊印日止，董事、監察人或持股超過百分之十之大股東，股權，大量移轉或更換對公司之影響及風險及因應措施：本公司最近年度及截至公開說明書刊印日止，並無董事、監察人或持股超過百分之十之大股東，股權之大量移轉或更換對公司之情事。
- (十一) 最近年度及截至年報刊印日止，經營權之改變對公司影響、風險及因應措施：無。
- (十二) 最近年度及截至年報刊印日止，訴訟或非訟事件，應列明公司及公司董事、監察人、總經理、實質負責人、持股比例超過百分之十之大股東及從屬公司已判決確定或尚在連繫中之重大訴訟、非訟或行政爭訟事件，其結果可能對股東權益或證券價格有有重大影響者，應揭露其系爭事實、標的金額訴訟開始日期、主要涉訟當事人及截至年報刊印日止之處理情形：
本公司董事長蔡進財先生，於民國九十年間購買土地，遭大地開發股份有限公司傅家增詐欺，未依約將土地過戶予蔡進財先生，故蔡進財先生提起詐欺之告訴，因雙方達成和解，故目前訴訟已撤銷。
- (十三) 最近年度及截至年報刊印日止，其他重要風險及因應措施：無。

七、其他重要事項：無。

捌、特別記載事項

一、關係企業相關資料：

(一) 關係企業合併營業報告書

1. 關係企業概況

(1) 關係企業組織概況

A. 關係企業組織圖：

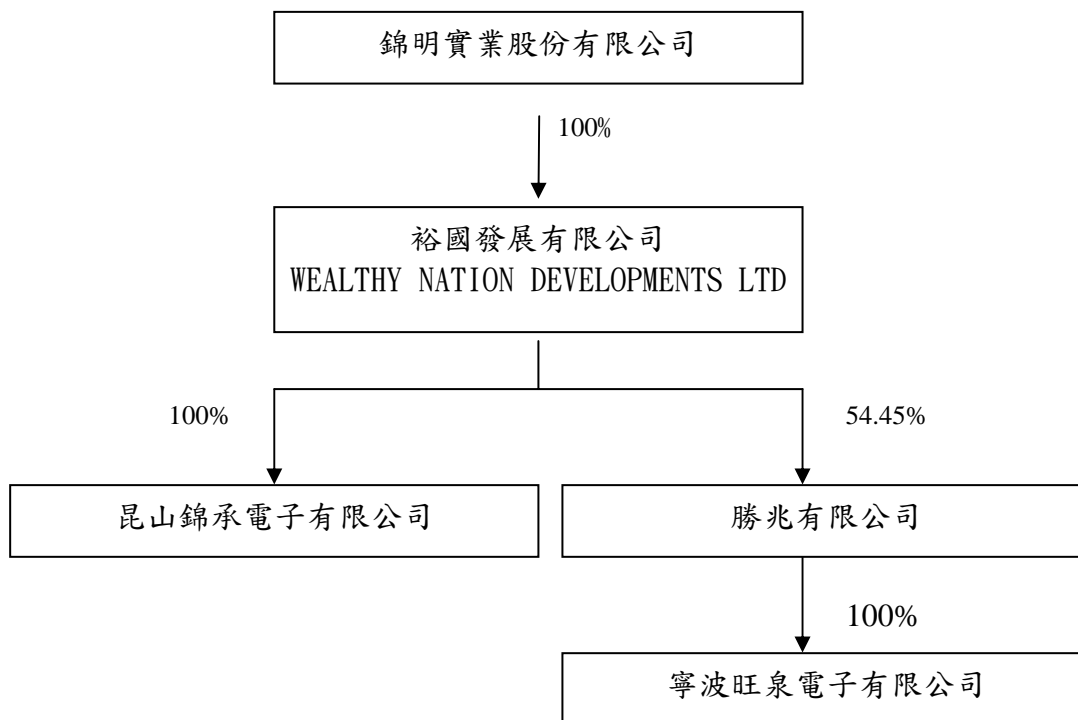

(2) 各關係企業基本資料：

96年12月31日

企業名稱	設立日期	地址	主要營業或生產項目
Wealthy National Developments Ltd	90.11	P. Obox217, Apia, Samoa	從事電腦週邊產業轉投資

(3) 推定為有控制與從屬關係者其相同股東資料：無。

(4) 關係企業所營業務及其相互之關聯：無

(5) 各關係企業董事、監察人及總經理資料：

單位：股；%

企業名稱	職稱	姓名或代表人	持有股份	
			股數	持股比例
Wealthy National Developments Ltd	董事	蔡進財	—	—

2. 各關係企業營運概況：

96年12月31日

單位：美金仟元

企業名稱	資本額	資產總值	負債總額	淨值	營業收入	投資收益	營業淨利
Wealthy National Developments Ltd	20,414	73,179	25,672	47,507	32,392	4,640	195

(二) 關係企業合併財務報表：

本公司依「關係企業合併營業報告書關係企業合併財務報表及關係報告書編製準則」應納入編製關係企業合併財務報表之公司，與依財務會計準則公報第七號應納入編製母子公司合併財務報表之公司均相同，且關係企業合併財務報表所應揭露相關資訊於前揭母子公司合併財務報表中均已揭露，不另行編製關係企業合併財務報表。

二、最近年度及截至年報刊印日止，私募有價證券辦理情形，應揭露股東會或董事會通過日期與數額、價格訂定之依據及合理性、特定人選擇之方式及辦理私募之必要理由及自股款或價款收足後迄資金運用計畫完成，私募有價證券之資金運用情形及計劃執行進度：無。

三、最近年度及截至年報刊印日止子公司持有或處份本公司股票情形：無。

四、其他必要補充說明事項：無。

玖、重大影響事項

(一)最近年度及截至年報刊印日止，發生證交法第36條第2項第2款所定對股東權益或證券價格有重大影響之事項：無。

錦明實業股份有限公司

董事長：蔡進財